



octubre 2008 | nº 37

El Pregón

de Villanueva del Pardillo



Más de
3.000 alumnos
de 0 a 18 años
escolarizados
en el municipio



Boletín de Información Municipal



Mantenimiento y mejora de los centros escolares durante el verano



El Club de Karate, galardonado con el Premio Vértice 2008 | 10

La Comunidad de Madrid invierte 4 millones de euros en el municipio | 11

Mejoras en la información para las familias numerosas | 12

37

3 Carta del Alcalde

4 Agenda de actividades • octubre 2008

7 EDUCACIÓN

Ayudas municipales para la compra de libros de texto

Más de 3.000 alumnos de 0 a 18 años escolarizados en el municipio



8 EDUCACIÓN

El programa bilingüe de la Comunidad de Madrid llega al Colegio Vallmont



Adjudicadas las obras de la Escuela de Adultos

9 EDUCACIÓN

Mantenimiento y mejoras de los centros escolares durante el verano

10 PARTICIPACIÓN CIUDADANA

El Club de Karate, galardonado con el Premio Vértice 2008



Nueva sección de Asociaciones y Clubes en la Guía Municipal

11 P.R.I.S.M.A.

La Comunidad de Madrid invierte 4 millones de euros en el municipio

12 FAMILIA - COORDINACIÓN DE ÁREAS

Mejoras en la información para las familias numerosas



Tertulias y Ocio "La familia cuenta"

13 SANIDAD - SEGURIDAD CIUDADANA

El Alcalde acompaña a los Reyes en la inauguración del nuevo Hospital Puerta de Hierro Majadahonda



El municipio rinde homenaje a la Virgen del Pilar, patrona de la Guardia Civil

14 ALCALDÍA - COMUNICACIÓN

Villanueva del Pardillo, está en tu vida



15 Grupo Municipal PP

16 Grupo Municipal PSOE

17 Grupo Municipal IU

18 Grupo Municipal CDEs

19 Info útil

Carta del Alcalde



Una parte importante de la información de este número de El Pregón, se la lleva la Educación. No es para menos. Más de 3000 alumnos de 0 a 18 años han sido **escolarizados** en Villanueva del Pardillo, en los distintos centros escolares existentes. Hemos adjudicado las **obras de construcción de la Escuela de Adultos** por un importe de **278.400 euros**, que contará con 255 metros cuadrados construidos en planta rectangular. Durante el verano, con una **inversión de 200.000**

euros de los cuales, **casi 30.000, han sido pagados por el Ayuntamiento**, hemos llevado a cabo las necesarias **obras de mantenimiento y mejora en las aulas de los centros escolares** públicos del municipio. A partir del día **1 de octubre y hasta el 24**, se abre el plazo de presentación de **solicitudes para acogerse a la ayuda municipal para la compra de libros de texto** destinada a alumnos de primaria empadronados en Villanueva del Pardillo.

Desde la Comunidad de Madrid, nos llega la buena noticia de que el **programa bilingüe** ha llegado también al **Colegio Vallmont**. Este centro, se suma así al **Colegio Público Rayuela** y a otros 180 centros de la Comunidad Autónoma integrados en este programa. Mi enhorabuena a la dirección, profesorado y alumnado del Vallmont por tan excelente noticia.

En el mes de septiembre, y con motivo de la entrega de los **premios Vértice 2008**, hemos tenido el placer de entregar en el Coliseo de la Cultura de Villaviciosa de Odón, el galardón correspondiente a esta edición, a **Miriam Cogolludo**, Presidenta del Club de Kárate de Villanueva del Pardillo. Con este premio, se reconoce no sólo la trayectoria deportiva de Miriam, que tiene a sus espaldas la consecución de un gran número de triunfos deportivos a nivel nacional e internacional, sino y además, la excelente labor que el club de Kárate viene desempeñando y los excelente labor en el aprendizaje de los deportistas que realizan los responsables del club.

La Comunidad de Madrid, va a invertir **4 millones de euros en el municipio** dentro del Plan Regional de Inversiones y Servicios (P.R.I.S.M.A. 2008-2011), y el **Ayuntamiento aportará casi 202.500 €**. Esta cantidad se destinará a la construcción del edificio polivalente que albergará las instalaciones de Policía Local, Guardia Civil, Protección Civil y Oficina Judicial, a la remodelación del Centro Cívico y se mantendrán otras instalaciones municipales.

Indicar también que se ha inaugurado recientemente el **nuevo Hospital Universitario Puerta de Hierro** del que los vecinos de Villanueva del Pardillo, nos vamos a beneficiar directamente, no sólo en la asistencia a consultas especializadas sino también de su servicio de urgencias hospitalarias.

Por último, y en un mes en el que dedicamos unos días a nuestro **Patrón San Lucas Evangelista**, expresar a todos mis deseos de que disfrutemos de las fiestas, con mesura y sensatez, como siempre lo hemos hecho. Se han preparado actividades para todos, **familias, jóvenes, mayores, deportistas, amantes del teatro, de la música...** Les deseo a todos ustedes unas muy felices fiestas.

Juan González Miramón
alcalde@vvapardillo.org

EL PREGÓN

Boletín de Información Municipal

Nº 37
Octubre 2008

Edita

Ayuntamiento de Villanueva del Pardillo
Plaza Mayor, 1
(28229) Villanueva del Pardillo
Tel. 91 815 00 01
Fax 91 815 12 79
prensa@vvapardillo.org

Alcalde-Presidente
Juan González Miramón

Redacción y Coordinación
Gabinete de Prensa
Ayuntamiento de Villanueva del Pardillo

Diseño e Impresión
Egraf, S. A.

Depósito Legal
M. 29.182-2004

ISSN: 1698-4854
Tirada 6.000 ejemplares

© Ayuntamiento de Villanueva del Pardillo
Todos los derechos reservados
Impreso en papel reciclado

LÍNEA DIRECTA CON ALCALDÍA

Tel. 91 815 47 41
24 horas - 365 días
alcalde@vvapardillo.org

Si tiene cualquier sugerencia, opinión o petición para mejorar su municipio, llame al 91 815 47 41, dejando su nombre, dirección y el mensaje que desee. Obtendrá una respuesta de Alcaldía en breve plazo.

Del miércoles 1 al viernes 24 de octubre

Solicitud de ayudas para libros de textos

Información en pág. 7 de este Boletín de Información Municipal El Pregón y en la Concejalía de Educación –Plaza Mister Lodge, 3–.



Miércoles 1 y 8 de octubre

Tertulias La Familia Cuenta

ORGANIZA CONCEJALÍA DE FAMILIA

Miércoles 1 de octubre: Hablemos de niños de 0 a 4 años

Miércoles 8 de octubre: Hablemos de inteligencia emocional

Lugar: Concejalía de Familia –Camino del Caño, 1–

Hora: De 17.30 a 19.30 h.

Todas las tertulias se realizarán con merienda y servicio de guardería (previa inscripción).

Más información e inscripción gratuita en la Concejalía de Familia –Camino del Caño, 1–.



Sábado 4 de octubre

XVII Carrera Popular y Milla Urbana

ORGANIZA CONCEJALÍA DE DEPORTES

Información e inscripciones: Polideportivo Municipal Infanta Cristina, –Camino de Retamar, 2–

Precio: Gratuito



Sábado 4 y domingo 5 de octubre

XII Maratón de Fútbol Sala

ORGANIZA CONCEJALÍA DE DEPORTES

Información e inscripciones: Polideportivo Municipal Infanta Cristina, –Camino de Retamar, 2–

Precio por equipo: 100 € – fianza 30 € –

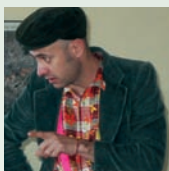

Sábado 4 de octubre

Actividad Infantil

Cuentacuentos para niños a cargo de Raúl Magdaleno

ORGANIZA CONCEJALÍA DE CULTURA. BIBLIOTECA MUNICIPAL

Lugar: Centro Cultural Tamara Rojo –Avda. Guadarrama, 20–

Hora: 12:00 h.

Edad: A partir de 4 años

Precio: Gratuito

Cuentos en los que la temática principal gira en torno a los animales. Historias divertidas que también nos hacen reflexionar acerca de temas educativos (el respeto a los demás, la libertad, el cuidado del medio ambiente). Espectáculo participativo.



Sábado 4 de octubre

Actuación familiar

Zarzuela “El huésped del Sevillano” por la Asociación Grupo de Canto, en beneficio de la Asociación de Discapacitados de Villanueva del Pardillo (ADIVIPA)

COLABORA CONCEJALÍA DE CULTURA

Lugar: Auditorio Municipal Sebastián Cestero –Calle Recaudación, 3–

Hora: 19.00 h.

Entrada General: 5 €

Menores de 12 años: 4 €

Menores de 3 años: Gratuito



Domingo 5 de octubre

Desfile homenaje a los caídos

A cargo de la Guardia Civil del Puesto de Las Rozas

ORGANIZA GUARDIA CIVIL LAS ROZAS Y CONCEJALÍA DE SEGURIDAD CIUDADANA

13.00 h. Celebración de la Eucaristía. Parroquia San Lucas

13.45 h. Desfile Homenaje a los Caídos. Plaza Mayor



Lunes 6 octubre

Actividad infantil-juvenil

"Reporteros de Biblioteca"

ORGANIZA CONCEJALÍA DE CULTURA. BIBLIOTECA MUNICIPAL

Lugar: Centro Cultural Tamara Rojo –Avda. Guadarrama, 20–

Hora: 18:00 h.

Edad: A partir de 8 años

Precio: Gratuito

Fecha: Octubre-noviembre y diciembre

Es necesario inscripción en biblioteca.

Esta actividad se realizará en 6 sesiones de 1 hora y media cada una dos veces al mes desde octubre hasta diciembre.

La finalidad es aprender en qué consiste ser reportero. Se terminará escribiendo un periódico.

Jueves 9 de octubre

Actividad Jóvenes adultos

Club de lectura

ORGANIZA CONCEJALÍA DE CULTURA. BIBLIOTECA MUNICIPAL

Lugar: Centro Cultural Tamara Rojo –Avda. Guadarrama, 20–

Fecha: Jueves 9 y 23

Hora: 11.00 h.

Edad: Jóvenes y adultos

Precio: Gratuito

Comienza un nuevo ciclo del club de lectura en el que se leerán relatos cortos.

Sábado 11 y domingo 12 de octubre

I Torneo de Fútbol-7

Información e inscripciones: Polideportivo Municipal Infanta Cristina, –Camino de Retamar, 2–

Precio por equipo: 200 €– fianza 60 €–

Jueves 16 al domingo 19 de octubre

Fiestas Patronales San Lucas 2008

PATRÓN SAN LUCAS EVANGELISTA: SÁBADO 18 DE OCTUBRE

La Concejalía de Festejos, con la colaboración de la Comisión de Fiestas, las peñas y las restantes concejalías, han diseñado una programación de actividades que busca la máxima participación de toda la familia.

Información detallada en el folleto de Fiestas Patronales San Lucas 2008.



Viernes 17 de octubre

Día no lectivo: Colonias Urbanas Fiestas San Lucas 2008

ORGANIZA LA CONCEJALÍA DE JUVENTUD E INFANCIA

Lugar: CEIP Carpe Diem –Calle Río Ebro 2–

Hora: Varios turnos de entrada y salida, desde 7.00 a 17.30 h.

Edades: A partir de 3 años escolarizados y hasta 12 años

Precio: 13 € empadronados y 15 € no empadronados (4.65 € comedor)

Información-inscripciones: Centro Cívico Príncipe de Asturias hasta el día 10 de octubre y en la web municipal.

Viernes 17 de octubre

Fiesta de la Familia: Feria de Juegos Populares

ORGANIZA CONCEJALÍA DE FAMILIA

COLABORA DIRECCIÓN GENERAL DE FAMILIA, CONSEJERÍA DE FAMILIA Y ASUNTOS SOCIALES, COMUNIDAD DE MADRID.

Lugar: Carpa Municipal –Avda. Guadarrama–

Hora: De 17.30 a 20.30 h.

Actividad especialmente diseñada para que participen todos los miembros de la familia con juegos populares entre los que destacan relevos con zancos, juegos con paracaídas, lucha de gladiadores, pasillos y psicomotricidad, tenis gigante...



Sábado 18 de octubre

Actividad Infantil

Títeres de Cachiporra, Compañía Arbolé teatro de títeres

PATROCINA IBERCAJA

Lugar: Auditorio Municipal Sebastián Cestero –Calle Recaudación, 3–

Hora: 16.30 h.

Edad: A partir de 2 años

Actividad gratuita.

A través de Federico García Lorca ha llegado hasta nosotros la vieja tradición del teatro de Cachiporra. La participación y el diálogo con los espectadores, el ritmo trepidante a veces frenético de los muñecos, el efecto catártico de la cachiporra... son algunas de las claves de este género.



Sábado 18 de octubre

San Lucas Evangelista, Patrón de Villanueva del Pardillo Misa Mayor y Solemne Procesión

Lugar: Parroquia San Lucas Evangelista
Hora: 12.00 h.

Domingo 19 de octubre

Teatro títeres

“Una Vida de Cuento”, de Pizzicatto teatro y títeres

ORGANIZA CONCEJALÍA DE CULTURA

Espectáculo incluido en la programación de la Red de Teatros de la Comunidad de Madrid.

Lugar: Auditorio Municipal Sebastián Cestero –Calle Recaudación 3–
Hora: 18.00 h.
Precio: 1 €

Público familiar, a partir de 5 años

Adaptación de la vida de Hans Christian Andersen, con títeres, actores y música en vivo. Desde su infancia en la pobreza, hasta su madurez, en la Corte de Copenhague. Amado por su pueblo y rodeado de reconocimiento. Una vida de cuento muestra cómo el talento y el trabajo pueden superar todas las adversidades.

Del lunes 20 al viernes 24 de octubre

Campana de Bibliotecas por la convivencia.

Grupo Jamacuco

ORGANIZA CONCEJALÍA DE CULTURA. BIBLIOTECA MUNICIPAL

Lugar: Centro Cultural Tamara Rojo –Avda. Guadarrama, 20–
Precio: Gratuito
Fecha: Semana del 24 de octubre

Campana escolar con los colegios del municipio (grupo Segundo de Primaria)

Durante esa semana los niños de Segundo de Primaria visitan el Centro Cultural donde la Biblioteca ha preparado una exposición en la que podrán participar. Es una actividad de animación a la lectura en torno al binomio exposición y cuento.

Los narradores toman el primer contacto con los niños, dan a conocer sus nombres y les invitan a participar en la exposición que se encuentra frente a ellos. Pero previamente, entre todos y trabajando en equipo, levantaremos un muro, una frontera. Para poder cruzarla se nos exigirá documentación. Repartiremos pasaportes al azar y dejaremos de ser quienes somos para convertirnos en otra persona, en aquel personaje que el pasaporte nos ha querido convertir.

Sábado 25 de octubre

Actividad infantil

Taller de calabazas y dulces del terror para Halloween

Lugar: Centro Cívico Príncipe de Asturias –Avda. Juan Carlos I, 78–
Hora: De 17.00 a 19.00 h.
Edades: De 7 a 11 años
Precio: 2 €

Información-inscripciones: Centro Cívico del 6 al 20 de octubre.

Entre todos vamos a preparar nuestra propia calabaza del terror, y haremos también dulces y galletas con decoración terrorífica.

Viernes 31 de octubre

Actividad Jóvenes adultos

Narración oral para adultos y jóvenes a cargo de Raúl Magdaleno

Título: “Pellizquitos para el alma”

ORGANIZA CONCEJALÍA DE CULTURA. BIBLIOTECA MUNICIPAL

Lugar: Centro Cultural Tamara Rojo –Avda. Guadarrama, 20–
Hora: 21:00 h.

Edad: Jóvenes y adultos

Precio: Gratuito

Sinopsis: Historias con sal, azúcar y también... vinagre.
Nos pueden hacer reír o llorar... pero siempre conmueven.



Ayudas municipales para la compra de libros de texto

Como en cursos anteriores, la Concejalía de Educación destina ayudas para la compra de libros de texto, a todos aquellos **alumnos empadronados en el municipio que cursen enseñanza obligatoria** y no reciban ayudas por este concepto de la Comunidad de Madrid. Quedan, por tanto, excluidos los alumnos de infantil y bachillerato.



Las ayudas se concederán de acuerdo con las bases establecidas al efecto, existiendo dos tipos: **modalidad A**, destinadas a solicitantes con renta per cápita inferior a 5.000 €, a los que se asignan ayudas de mayor importe, en función de la situación sociofamiliar (familia numerosa, discapacidad, etc.) y **modalidad B**, presentando la factura original de la compra de los libros. Este año, no será necesario la presentación del volante de empadronamiento de la unidad

familiar, ya que la comprobación se realizará de oficio desde la Concejalía de Educación.

El plazo de presentación de solicitudes será del 1 al 24 de octubre, de lunes a viernes de 9.00 a 14.00 horas en la Concejalía de Educación (Pza. Mister Lodge, 3).

Más de 3.000 alumnos de 0 a 18 años escolarizados en el municipio

El pasado mes de septiembre más de 2400 escolares se incorporaron a las aulas de Educación Infantil de 2º ciclo, Primaria, Secundaria y Bachillerato. La cifra ha aumentado un 12 por ciento respecto al inicio del curso pasado. La etapa educativa que proporcionalmente acoge un mayor número de alumnos, es el segundo ciclo de infantil, con 835 niños.

En los centros privados, un alto porcentaje disfruta de la beca de la Comunidad de Madrid, situándose la puntuación de corte en 6,69 puntos. Algunos alumnos más, se irán incorporando a lo largo del curso, no existiendo dificultad alguna pues existen vacantes disponibles.

Por centros, la distribución de alumnos es la siguiente:

La Escuela de Adultos tiene matriculados a casi 200 alumnos que se distribuyen en las distintas enseñanzas: básicas (alfabetización, E.S.O.), preparatorias (acceso a ciclos formativos y universidad) y abiertas (restauración, internet), ...

San Lucas:	416
Rayuela:	441
Carpe Diem:	281
IES Sapere Aude:	370
Vallmont:	918 (excepto esc. infantil)

Las escuelas infantiles de Villanueva del Pardillo acogen a un total de 628 niños, que representan un 60 por ciento de la población de 0-3 años. En la Escuela Infantil Virgen del Soto están escolarizados 98 alumnos cuya cuota de escolaridad se basa en la renta per cápita familiar.



El programa bilingüe de la Comunidad de Madrid llega al Colegio Vallmont

La enseñanza bilingüe de la Comunidad de Madrid llega por primera vez este curso a 25 centros educativos concertados de la región, entre ellos el Colegio Vallmont de Villanueva del Pardillo.

El Vallmont se suma así al Colegio Rayuela y a otros 180 centros públicos de la Comunidad de Madrid que también imparten enseñanza bilingüe gracias al programa de bilingüismo del gobierno regional.

“Para la dirección y el profesorado del Vallmont supone un reto de mejora educativa en un ámbito fundamental como es el idioma”, expresa Fidel Alonso, Director del centro educativo.

La enseñanza bilingüe se prolongará, al menos, hasta finalizar la enseñanza Primaria e impartirán un mínimo de ocho horas y media semanales en inglés, lo que supone un tercio del horario escolar.



La lengua inglesa tendrá cinco horas a la semana y el resto se distribuirá entre otras asignaturas que se impartirán en inglés, excepto Matemáticas, Lengua Española y Literatura.

Los colegios bilingües concertados tendrán 76 unidades escolares de primero de Primaria en las que se impartirá la enseñanza bilingüe. En años sucesivos se incrementarán progresivamente en los demás cursos de Primaria.

Adjudicadas las obras de la Escuela de Adultos

Las obras del local que albergará las aulas de la Escuela de Adultos, emplazado en la Calle Río Alberche, han sido adjudicadas a la empresa COMPORTO por un importe de 278.400 euros.

Con 255 metros cuadrados, la Escuela de Adultos tendrá planta rectangular. Desde el

vestíbulo de entrada se abrirá un corredor en el que se accederá a las cinco aulas, una de informática y un aula taller y las salas de profesores y de reuniones. El alzado principal se ha diseñado con un pequeño zaguán de acceso y en la fachada se abrirán huecos para permitir el acceso de luz natural al centro.

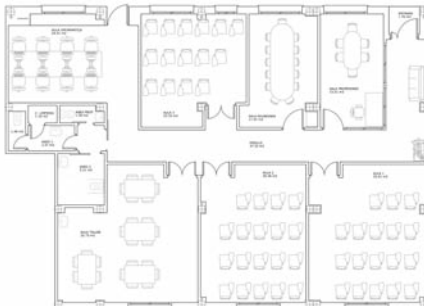

Aunque el periodo de ejecución de la obra es de seis meses, de acuerdo con las previsiones aportadas por la empresa adjudicataria, podría reducirse.

La Escuela de Adultos tiene como objetivo favorecer la integración social de aquellas personas, que no han tenido la posibilidad o los medios de acceder a una formación escolar en su infancia o juventud, posibilitando la obtención de la titulación académica básica y ofreciendo diversas enseñanzas que facilitaran la inserción laboral.

Mantenimiento y mejoras de los centros escolares durante el verano

Como complemento a la labor de mantenimiento que a lo largo del año desarrolla el Ayuntamiento, durante los meses de verano, se han acometido diversas mejoras para la puesta a punto de los centros educativos en el inicio del curso 2008/2009. La Concejalía de Educación, en el marco del convenio de colaboración con la Comunidad de Madrid, ha aprovechado el parón estival para realizar diversas obras y reformas.



En estos meses, en el **Colegio Público Carpe Diem** se ha realizado la remodelación de los areneros y se ha levantado una pérgola en la zona de recreo de las aulas de educación infantil.

El vallado perimetral de las pistas polideportivas y el nuevo acceso por la Calle San

Juan de la Cruz, han sido algunas de las novedades que han encontrado el alumnado y el profesorado del **Colegio Público San Lucas** al regresar a las aulas el pasado 15 de septiembre. Además, se ha renovado la pintura de aulas y cocina y recebado los areneros.

La obra consistente en levantar la cubierta ligera del patio del **Colegio Público Rayuela** se ha terminado en estos meses de verano con el revestimiento de los pilares y la construcción de la pista deportiva. Los 845 metros cuadrados de la cubierta, con seis metros de altura, permitirá que los escolares se refugien en días de lluvia o de intenso calor durante el tiempo de recreo. También, en este centro educativo se ha renovado el esmalte de los radiadores y de la valla perimetral, reparado puertas y ventanas y recebado los areneros del patio.

Por su parte, en la **Escuela Infantil Virgen del Soto**, se ha impermeabilizado la cubierta y rellenado los areneros del patio.

Las actuaciones realizadas, que rondan los 200.000 €, han sido sufragadas, por el Ayuntamiento y la Comunidad de Madrid (bien a través de la subvención para reforma, adecuación y mejora de centros educativos por importe de 29.155,39 euros o a través de la contratación directa de ciertas actuaciones).



El Club de Kárate, galardonado con el Premio Vértice 2008

El Alcalde, Juan González, entregó el pasado 16 de septiembre el Premio Vértice 2008 al Club de Kárate de Villanueva del Pardillo. Su Presidenta, Miriam Cogolludo de las Eras, recogió el galardón, agradeciendo esta distinción a un deporte minoritario, que en nuestro municipio cuenta ya con cerca de 100 alumnos.

“El Premio Vértice 2008 es un reconocimiento al trabajo desempeñado por el Club en Villanueva del Pardillo y a la excelente labor en el aprendizaje de los deportistas que hacen los responsables del Club”, destacó el Alcalde.

Vértice, la revista decana de la zona noroeste celebró la primera gala de entrega de estos premios hace diecisiete años. El acto, que se festejó en el Coliseo de la Cultura de Villaviciosa de Odón, contó con la presencia de los alcaldes de la zona noroeste.

En esta edición de los Premios Vértices, el deporte tuvo un lugar destacado. La Escuela

Municipal de Rugby de Boadilla del Monte, el Club de Esgrima de Villanueva de la Cañada, el equipo femenino de fútbol de Pozuelo o las gimnastas Beatriz y Marta Cuesta de Las Rozas fueron algunos de los galardonados.



Nueva sección de Asociaciones y Clubes en la Guía Municipal

Poner en común iniciativas o aficiones, compartir el tiempo con personas con los mismos intereses o realizar labores de voluntariado son algunos de los objetivos que desarrollan las asociaciones de Villanueva del Pardillo.

La Concejalía de Participación Ciudadana ha impulsado la creación de un listado de asociaciones en la Guía que anualmente edita el Ayuntamiento en el mes de septiembre. “En este

directorio, los vecinos podrán encontrar las direcciones y los principales datos de las asociaciones de nuestro pueblo”, destaca la Concejala Delegada de Participación Ciudadana, Catalina Perales. “Además, desde mi concejalía proporcionamos información y orientación para los vecinos interesados en asociarse o les facilitamos la inscripción en el Registro de Asociaciones de Villanueva del Pardillo, para poder acceder a ayudas y subvenciones”, añade la concejal.

Actualmente, Villanueva del Pardillo cuenta con 35 asociaciones, que trabajan en ámbitos tan diferentes como cooperación, deporte, cultura, educación, bienestar social y familia, medio ambiente o promoción económica.



La Comunidad de Madrid invierte 4 millones de euros en el municipio

En el marco del Plan Regional de Inversiones y Servicios (P.R.I.S.M.A. 2008-2011), la Comunidad de Madrid va a llevar a cabo la construcción de un edificio polivalente de seguridad y asistencia y la reforma y mejora del actual Centro Cívico Príncipe de Asturias.

Según se estableció en el Pleno ordinario del pasado 9 de septiembre, para ejecutar estos proyectos, 4.047.457 euros van a ser aportados por la Comunidad de Madrid y 202.372,85 euros será la inversión que realice el Ayuntamiento de Villanueva del Pardillo para ejecutar la reforma del Centro Cívico. Además, el Consistorio Local prevé destinar el 25 por ciento de esta ayuda del gobierno regional para el sostenimiento y mantenimiento de otras instalaciones que ya existen en el municipio gracias a anteriores Planes P.R.I.S.M.A.

El edificio polivalente de seguridad y asistencia, que se levantará en la Calle Mister Lodge, se ha diseñado como una composición espacialmente flexible que acogerá las instalaciones de Policía Local, Guardia Civil, Protección Civil y Oficina Judicial.

Se trata de un anteproyecto que desde el Departamento de Servicios Técnicos del Ayuntamiento se ha elevado a la Comunidad de Madrid para su aprobación definitiva. El anteproyecto de esta edificación, con una superficie construida de 2.055 m², se levantará en torno a un patio central en el que se distinguirán en las cuatro esquinas los cuatro usos previstos, resaltados por prismas de vidrio. Contará, además, con dos sótanos en los que se dispondrán tanto de servicios propios de cada actividad como zonas de aparcamiento oficial.



Anteproyecto propuesto por el Ayuntamiento a la Comunidad de Madrid.

Mejoras en la información para las familias numerosas

El Ayuntamiento de Villanueva del Pardillo, consciente de la necesidad de incrementar la información y atención a las familias numerosas de nuestro municipio, ha creado un **Registro Municipal de Familias Numerosas en la Concejalía de Familia**, con el fin de remitirles oportunamente la información actualizada sobre becas, ayudas y plazos de solicitud de bonificaciones.

Para inscribirse deberán entrar en la página web municipal (www.vvapardillo.org, área Concejalía de Familia) y descargarse el formulario de la inscripción en el Registro. También pueden dirigirse directamente a la Concejalía de Familia, situada en la Calle Camino del Caño, 1 (tel. 91 810 02 70).

Recordamos que **la solicitud de la bonificación en el IBI para familias numerosas en el año 2009 debe realizarse antes del 31 de diciembre del presente año**, aportando la documentación en el Registro de Entrada del Ayuntamiento (Plaza Mayor 1).

Además, desde este curso, las familias numerosas podrán beneficiarse de un descuento del 20 por ciento en todas las actividades municipales que se imparten a lo largo del año, incluidas las promovidas por los clubes deportivos.



Tertulias y Ocio "La familia cuenta"

La Concejalía de Familia, fruto del convenio de colaboración firmado con la Consejería de Familia y Asuntos Sociales de la Comunidad de Madrid, continúa con el programa "La Familia Cuenta en Villanueva del Pardillo".

El ciclo de tertulias, con servicio de guardería y merienda, tiene como finalidad aportar herramientas a las familias para ayudarles a afrontar situaciones de la vida cotidiana. Con una duración de dos horas, de 17.30 a 19.30 h. las tertulias, que tendrán lugar

en octubre en el Centro Municipal de Mayores, abordarán los siguientes temas: "Hablemos de niños de 0 a 4 años" (miércoles 1 de octubre) y "Hablemos de inteligencia emocional" (miércoles 8 de octubre).

Además, la Fiesta de la Familia, enmarcada en las Fiestas Patronales, se realizará el viernes, 17 de octubre, a las 17.30 h. Tiene como objetivo potenciar el ocio compartido, el trabajo en equipo y la comunicación en el entorno familiar a través de una divertida gincana.

El Alcalde acompaña a los Reyes en la inauguración del nuevo Hospital Puerta de Hierro Majadahonda

El Alcalde de Villanueva del Pardillo, Juan González, y la Concejala Delegada de Sanidad, Ángeles Soto, acompañaron a Sus Majestades Los Reyes y a la Presidenta de la Comunidad de Madrid en la inauguración del nuevo Hospital Puerta de Hierro de Majadahonda, el pasado 11 de septiembre.

El hospital, que tiene una superficie construida de 165.000 m² y 3.000 plazas de aparcamiento, cuenta además con 613 camas de hospitalización, todas en habitaciones individuales, 22 quirófanos –uno de ellos robotizado-, 13 salas de parto y 24 puestos de neonatología y está llamado a convertirse en uno de mejores del país gracias a su equipamiento y a su tecnología de última generación.

Acceso a los edificios del hospital

El Hospital está situado en la calle Manuel de Falla, número 1 de Majadahonda. Es el centro de referencia de Atención Especializada del Área 6 de Salud de la Comunidad de Madrid. Está cerca de la carretera de La Coruña (A-6) y las carreteras de circunvalación de Madrid (M-40 y M-50), además de contar con una red integral de transporte público.

Medios de transporte

“Los vecinos de Villanueva del Pardillo podemos ya beneficiarnos de este moderno hospital, que está situado a solo unos kilómetros de nuestro pueblo. Quienes deseen acceder en transporte público, pueden coger el autobús 626, que ha modificado su recorrido y tiene parada en dicho hospital”, señala Ángeles Soto, Concejala Delegada de Sanidad.



El municipio rinde homenaje a la Virgen del Pilar, patrona de la Guardia Civil

El domingo, 5 de octubre, tendrá lugar el homenaje anual que el Cuerpo de la Guardia Civil realiza a su patrona, la Virgen del Pilar, en Villanueva del Pardillo.

Tras la celebración de la Eucaristía, a la una del mediodía en la Parroquia San Lucas Evangelista, la Guardia Civil realizará en la Plaza Mayor su tradicional homenaje a los caídos, portando una corona que será depositada frente al monolito en señal de gratitud.

El Alcalde, Juan González Miramón, junto con la Corporación Municipal, acompañarán a la Guardia Civil en la celebración de estos actos conmemorativos.



Villanueva del Pardillo, está en tu vida



Durante el pasado mes de septiembre, se ha puesto en marcha una nueva campaña institucional, que tiene como objetivo impulsar el sentimiento de pertenencia a Villanueva del Pardillo entre nuestros ciudadanos y dinamizar el municipio.

“Hemos huido de repercusiones externas. El proyecto está ideado para verse exclusivamente en nuestro pueblo y se dirige y tiene como protagonista único a los vecinos”, destacó el Alcalde Juan González en el acto de presentación.

“Con esta campaña pretendemos, únicamente, identificar al vecino de Villanueva del Pardillo con nuestra localidad, acentuar su sentido de pertenencia, su cariño al pueblo”, añadió el Alcalde,

que agradeció, además, la constante participación de los ciudadanos en la gestión local. Como la que han tenido tres vecinos de nuestro pueblo, profesionales de la comunicación y la publicidad, quienes con su propuesta y trabajo han contribuido decisivamente en el diseño de esta campaña.

El Ayuntamiento ha apostado por los soportes exteriores para llegar de una forma más directa al público objetivo de esta campaña, que son exclusivamente los vecinos de Villanueva del Pardillo. Aprovechando las cristaleras y fachadas que ofrecen los edificios públicos, se han colocado vinilos y lonas con el grafismo imagen, evitando así los medios que suponen un coste, como las marquesinas de autobuses o las inserciones publicitarias.



Al color corporativo, el verde oscuro, se le ha añadido un verde pistacho más llamativo, que le da un toque de modernidad. La tipografía “Villanueva del Pardillo”, de palo seco, transmite cercanía, elegancia y limpieza. Para la segunda parte del claim, “está en tu vida”, se ha diseñado una letra manuscrita, próxima, ágil y dinámica, como los vecinos de Villanueva del Pardillo.

Grupo Municipal PP



Muchas ganas, trabajo e ilusión son los "ingredientes" que el gobierno del Partido Popular está poniendo para afrontar una crisis económica que no solo notan los ciudadanos, sino que también llega a las administraciones autonómicas y locales por la mala gestión de Zapatero y el Partido Socialista. En el mes de agosto el PSOE anunció la demora en el pago de 418 millones de euros a la Comunidad de Madrid (equivalente al presupuesto de un año de la Consejería de Justicia) y contempla un recorte en los presupuestos de 2009 de 700 millones de euros en la financiación de los Ayuntamientos por primera vez en la historia de la democracia.

Pero al mal tiempo, buena cara, esfuerzo y tesón (y no vamos a comentar ciertas simplezas que la oposición pone "en nuestra boca" y caen por su propio peso). Nuestro objetivo sigue siendo trabajar con transparencia y dotar de los mejores recursos a los vecinos, los que demandan y necesitan. Sabemos que la seguridad ciudadana y la atención inmediata en situaciones de emergencia es una prioridad, por ello vamos a construir un **edificio de Seguridad Ciudadana**.

Otra prioridad son los recursos sanitarios. El pasado mes de septiembre asistimos a la inauguración y puesta en servicio del **nuevo Hospital de Puerta de Hierro en Majadahonda**, que es el de referencia para los vecinos de Villanueva del Pardillo. Este hospital, el octavo y último de los comprometidos por Esperanza Aguirre en la pasada legislatura, cuenta con la más moderna tecnología para llevar a cabo servicios médicos quirúrgicos de alta especialización.

Con una ocupación de 165.000m² (triple del antiguo hospital), cuenta con 613 habitaciones individuales, 22 quirófanos, 24 camas en UVI, 24 puestos de neonatología y 30 camas en urgencias. También se incluyen nueve especialidades más y dos nuevos servicios que son pediatría y obstetricia, tan importantes para una población joven como es Villanueva del Pardillo.

Felicitamos a la Comunidad de Madrid por esta magnífica instalación, que ha supuesto un coste de 182,8 millones de euros y que conjuga la actividad asistencial, investigadora y docente, al ser hospital universitario dependiente de la Universidad Autónoma. En su plantilla cuenta con 3500 personas, de las que 714 son médicos.

Los vecinos de Villanueva del Pardillo podemos ya beneficiarnos de este moderno hospital, que está situado

a solo unos kilómetros de nuestro pueblo. Quienes deseen acceder en transporte público, pueden coger el autobús 626, que ha modificado su recorrido y tiene parada en dicho hospital.

Pero no todo son buenas noticias. Se ha retrasado el compromiso de la Consejería de Sanidad de instalar en nuestro pueblo el servicio de SAR (urgencias noche y fin de semana) en el mes de agosto, debido a la dificultad de contratar el personal necesario durante la época estival. Recordamos que el Servicio Municipal de Atención Médica Continuada finalizó como estaba previsto. Por tanto, debemos seguir acudiendo al Centro Médico de Villanueva de la Cañada en dichos horarios (que es al que pertenece nuestro Consultorio Local). Desde el equipo de gobierno seguimos instando a la Comunidad de Madrid para que podamos disponer del SAR lo antes posible.

La educación bilingüe es otra prioridad para el Partido Popular. Los pardillanos estamos ya inmersos en el nuevo curso escolar, que hemos comenzado con importantes novedades como la elección del colegio Vallmont como uno de los 25 centros concertados bilingües de la Comunidad de Madrid. El equipo de gobierno municipal colabora y apoya a los colegios para que todos los alumnos puedan recibir una educación bilingüe, tan necesaria en un mundo cada vez más competitivo.

Queremos que la Educación llegue a todos y hemos puesto en marcha la ejecución de la obra de las **nuevas instalaciones de la Escuela de Adultos**, que permitirán aunar en un mismo centro todas sus enseñanzas.

En este mes disfrutamos de las **fiestas patronales** en honor a San Lucas. Como es tradicional el Partido Popular instalará una carpa en la que todos los vecinos podremos charlar y participar de las actividades programadas. ¡Felices Fiestas!

Partido Popular de Villanueva del Pardillo

Calle Real nº1-1º D

Tel. 91 815 19 96

www.ppvvapardillo.org

sede@ppvvapardillo.org

pp@ppvvapardillo.org

Horario: de lunes a viernes de 18 a 20 horas.

Grupo Municipal PSOE



EL QUE ESPERA. DESESPERA

Hace más de un año y medio que los populares, antes de la campaña electoral y sin respetar los plazos establecidos para realizar propuestas electorales, adelantaban que la carretera M-509 **“ya se iba a desdoblarse”** (algo que, en cualquier caso, ya venía con retraso de dos años). Pero lo cierto es que se volvió a engañar a los vecinos de Villanueva del Pardillo, que somos los que padecemos los atascos todos los días mientras esperamos un desdoblamiento que no llega nunca. El que espera... La nueva coartada del PP fue incluir el desdoblamiento de la M-509 en las obras a realizar por la CAM en el período 2008-2011, pero aún no sabemos nada de esas obras. Mientras tanto, el equipo del gobierno juega con la mentira y hace verdaderos malabares inventando proyectos, estudios geotécnicos, catas ficticias del suelo... En fin, vecinos, MENTIRA TRAS MENTIRA.

Todos los pardillanos recordamos la visita que, en **octubre de 2005**, nos hizo la que hoy es Secretaria General del Partido Popular y que, por entonces, era la consejera de Transportes e Infraestructuras de la Comunidad de Madrid, M^a Dolores de Cospedal. La consejera y el alcalde, el mismo que seguimos teniendo, aseguraron que “las obras de la carretera comenzarían en 2006”. Pues ya está por acabar 2008 y seguimos sin ver el **desdoblamiento de la carretera M-509. Por no ver, ni siquiera vemos las prometidas obras.**

Ante tanta mentira, los socialistas convocamos, en noviembre de 2006, la primera manifestación legalizada en Villanueva del Pardillo. La indignación de los vecinos, que quedó reflejada en los miles de firmas recogidas, consiguió que fuese un éxito. Los miembros del anterior equipo de gobierno fueron testigos de ello, pero los regidores populares y los representantes políticos de la CAM prefirieron hacer caso omiso. Durante todo este tiempo, el PP nos ha vendido humo. Colocaron, en lugar bien visible y justo antes de las elecciones, una valla anunciando la realización de unas obras que aún no han comenzado con el único fin de callar a los vecinos. Y, lo que es aún peor, han institucionalizado la mentira.

Año y medio más tarde, y para salvar los muebles del PP local en la campaña electoral de las municipales de 2007, los pardillanos recibimos la visita de la que es hoy Presidenta de la Asamblea de Madrid y, por entonces, consejera de Transportes e Infraestructuras. “El desdoblamiento es una realidad en Villanueva del Pardillo”, aseguró Elvira Rodríguez para engañarnos de

nuevo. Se le olvidó concretar para cuándo y decir que a la obra sólo se le había asignado una partida de 30.000 euros en los presupuestos de la CAM de 2007, que se redujo a 10.000 euros en el presupuesto del ejercicio 2008. Es obvio que las mentiras continúan.

La apertura de la circunvalación de la carretera M-503 parecía haber terminado con el problema, pero todos los conductores somos testigos de que el atasco continúa. Sobre todo en la llegada a Majadahonda, cuando nos acercamos a la rotonda, que se ha convertido en un cuello de botella donde se agolpan todos los coches. Eso sí, ya no queda tan feo. Se produce lejos del pueblo

Es la falta de previsión del gobierno popular la que provoca situaciones como esta. Se han construido muchas viviendas, pero los servicios más elementales -como es el caso del desdoblamiento de la M-509- no tienen prioridad. Lo mismo ocurre con la falta de medios en los colegios públicos, la ausencia de escuelas infantiles, la ampliación del polideportivo y del ambulatorio, las viviendas sociales para quienes las necesitan, sean jóvenes o no, e infinidad de servicios que tendrían que ser hoy una realidad en Villanueva del Pardillo y no lo son. Si calculamos el tiempo que nos cuesta salir y entrar del municipio todos los días para ir a nuestros puestos de trabajo fuera del pueblo, nos daremos cuenta de la cantidad de horas que perdemos por culpa de un crecimiento urbanístico mal planteado y peor desarrollado.

Ante el estancamiento de un proyecto que va camino de eternizarse, los socialistas nos comprometemos a pedir una comparecencia del consejero responsable del área en la Asamblea de Madrid para que nos aclare a qué se debe tanta mentira.

En otro orden de cosas mucho más agradable, queremos aprovechar este espacio para desear a todos nuestros vecinos que disfruten y se diviertan durante las ya cercanas fiestas de San Lucas.

Agrupación Socialista de Villanueva del Pardillo
Tel. 918153181

Avda. Juan Carlos I, 74

Horario: lunes, miércoles, jueves y viernes, de 20:00 a 21:00 h.. Sábados de 12:00 a 13:00 h.

Despacho Municipal

Tel. 918100490

Pza. Mayor, 9

Horario: de lunes a jueves, de 10:00 a 14:00 h.

Viernes de 17:00 a 21:00 h.



Grupo Municipal IU

SIGUEN LOS REGALOS

Pleno municipal del 9 de septiembre

Izquierda Unida fue el único grupo municipal que votó en contra de destinar los 4.047.457 € -la totalidad de la partida que la Comunidad de Madrid nos ha adjudicado- previstos en el Plan PRISMA del 2008-2011 a la construcción de un Edificio Polivalente de Seguridad y Asistencia para guardia civil, juzgados, policía municipal y protección civil.

El PP ha decidido que estos más de 4 millones de euros de esta legislatura se destinen en su totalidad a asuntos que son competencia de otras administraciones (Guardia Civil, Juzgados...) o a necesidades que ya están cubiertas (policía municipal y protección civil). Perdiendo uno de los mejores solares que nos quedan.

IU opina que hay necesidades más urgentes que cubrir en el pueblo a las que se podía haber destinado esa importante cantidad como: un nuevo polideportivo, la Escuela Municipal de Adultos, parques y jardines, asfaltado de calles, guarderías públicas...

El edificio se destina a instalaciones que o no son necesarias o no son competencia municipal.

El PP no tiene plan de necesidades a medio y largo plazo.

Hace menos de 2 años que se inauguraron las nuevas instalaciones de la policía local y protección civil. La Guardia Civil y los Juzgados corresponden a otras administraciones.

El PP renuncia hasta 2012 a realizar ninguna de las inversiones que necesitamos, ya que es poco probable, por la crisis económica e inmobiliaria, que se generen ingresos municipales que permitan acometer inversiones desde nuestro presupuesto local.

El Alcalde justificó este despilfarro diciendo que el pueblo tendría en un solo edificio toda la seguridad y que se cubrirían las necesidades futuras de la población.

En Villanueva del Pardillo no se va a instalar ningún juzgado de instrucción, los cuatro papeles que tramita nuestro actual Juzgado de Paz ¿necesitan una inversión de este calibre?. La guardia civil no va a abrir ningún cuartel en nuestro municipio, como máximo pondría una oficina de denuncias con un par de guardias civiles ¿para qué un edificio para más de 100 guardias civiles con galería de tiro y gimnasio incluido?.

Esta **política de derroche** del patrimonio municipal no se corresponde con la crítica situación financiera del Ayuntamiento. El despilfarro se compensa pagando más impuestos.

Tras el regalo a la Iglesia del mejor solar que teníamos, le vamos a solucionar la papeleta a otras administraciones mientras las necesidades reales de nuestros vecinos se quedan sin cubrir

Además gastaremos en un nuevo traslado y acondicionamiento de las instalaciones actuales de la policía local cuando se inaugure el nuevo edificio.

IU entiende que se renuncia a nuevos equipamientos a cambio de destinar el 25% de los 4.047.475 € al gasto corriente para compensar el agujero presupuestario que IU viene denunciando.

El PSOE se abstuvo y el CDES no acudió.

Para contactar con IU:
Móvil 655 02 76 07 Javier Cobo
correo electrónico: iu.vpardillo@gmail.com

Horario de Atención al Público:
lunes de 16,00 a 18,00 horas y
jueves de 18,00 a 20,00 horas
Despacho Grupo Municipal IU en Plaza Mayor, 9



la familia cuenta

actividades en Villanueva del Pardillo

Ciclo de Tertulias en Familia

Miércoles 24 de septiembre: Hablemos de pareja

Miércoles 1 de octubre: Hablemos de niños/as de 0 a 4 años

Miércoles 8 de octubre: Hablemos de inteligencia emocional

Horario: de 17.30 a 19.30 h. **Lugar:** Centro Municipal de Mayores. C/ Camino del Caño, 1. Todas las tertulias se realizarán con merienda y servicio de guardería (previa inscripción).

Puntos de información a las familias

Sábado 27 de septiembre, de 11.00 a 19.00 h. *Plaza Mayor*

Viernes 17 de octubre, de 11.00 a 14.00 h. *Plaza Mayor*

Fiesta de la Familia: Gincana

Viernes 17 de octubre, de 17.30 a 21.00 h. *en la Carpa Municipal*



Ayuntamiento de
Villanueva del Pardillo

Más información e inscripción gratuita

Concejalía de Familia

C/ Camino del Caño nº 1 - Tfno: 91 810 02 70

areasocial@vvpardillo.org



La Suma de Todos

Comunidad de Madrid
www.madrid.org



CONSEJERÍA DE FAMILIA
Y ASUNTOS SOCIALES
Dirección General de Familia

Comunidad de Madrid

Al cierre de esta edición, el Grupo Político Municipal CDEs no ha remitido información para este espacio.

ALCALDÍA

Plaza Mayor, 1
Tel. 91 815 00 01 Ext. 240

ASESORÍA DE ESTUDIOS Y PROFESIONES

Avenida Juan Carlos I, 78
Tel. 91 810 09 14

ASESORÍA DE ORIENTACIÓN LABORAL

Avenida Juan Carlos I, 78
Tel. 91 810 09 29

ASESORÍA JURÍDICA

Avenida Juan Carlos I, 78
Tel. 91 810 09 29

AUDITORIO MUNICIPAL

SEBASTIÁN CESTERO
Calle Recaudación, 3
Tel. 91 815 34 18

AUTOCARES AUTOPERIFERIA

(Línea a Vva. de la Cañada, Majadahonda y Las Rozas)
Tel. 91 637 12 28

AUTOCARES BELTRÁN

(Calle de Madrid)
Tel. 91 865 11 97

AYUNTAMIENTO

Plaza Mayor, 1
Tel. 91 815 00 01 / 06 12 / 09 86

BIBLIOTECA MUNICIPAL

Avenida Guadarrama, 20
(provisionalmente)
Tel. 91 810 00 49

BOLSA DE EMPLEO MUNICIPAL

Avenida Juan Carlos I, 78
Tel. 91 810 09 29

BOLSA DE VIVIENDA JOVEN

Avenida Juan Carlos I, 78
Tel. 91 810 09 14

CAMPO DE FÚTBOL MUNICIPAL LOS PINOS

Avenida de los Estudiantes
Tel. 91 815 04 08

C.A.P.I. (CENTRO PÚBLICO DE ACCESO A INTERNET)

Avenida Juan Carlos I, 78
Tel. 91 810 09 14

CENTRO CÍVICO

PRÍNCIPE DE ASTURIAS
Avenida Juan Carlos I, 78
Tel. 91 810 09 14 / 09 29

CENTRO CULTURAL

TAMARA ROJO
Avenida de Guadarrama, 20
Tel. 91 815 23 84

CENTRO DE FORMACIÓN OCUPACIONAL Y CONTINUA

Avenida Juan Carlos I, 78
Tel. 91 810 09 29

CENTRO DE SALUD DE VILLANUEVA DE LA CAÑADA

Calle Eras de Mostoles, s/n
Tel. 91 815 55 44 / 51 26

CENTRO MUNICIPAL DE MAYORES

Calle Camino del Caño, 1
Tel. 91 810 02 70

COLEGIO PÚBLICO

CARPE DIEM
Calle Río Ebro, 2
Tel. 91 812 35 77

COLEGIO PÚBLICO RAYUELA

Calle Mister Lodge, 19
Tel. 91 815 00 35

COLEGIO PÚBLICO SAN LUCAS

Calle Colmenarejo, 17
Tel. 91 815 07 81

COLEGIO VALLMONT

Calle Mallorca
Tel. 91 810 29 00

CONCEJALÍA DE BIENESTAR SOCIAL Y FAMILIA

Camino del Caño, 1
Tel. 91 810 02 70

CONCEJALÍA DE EDUCACIÓN, SANIDAD, TRANSPORTES Y COMUNICACIONES

Plaza Mister Lodge, 3
Tel. 91 810 06 13

CONCEJALÍA DE CULTURA Y HERMANANOS

Avenida de Guadarrama, 20
Tel. 91 815 23 84

CONCEJALÍA DE DEPORTES, INFORMACIÓN Y PARTICIPACIÓN CIUDADANA

Calle Camino de Retamar, 2
Tel. 91 815 23 03

CONCEJALÍA DE DESARROLLO LOCAL Y CONSUMO

Avenida Juan Carlos I, 78
Tel. 91 810 09 29

CONCEJALÍA DE HACIENDA, ADMINISTRACIÓN, COORDINACIÓN DE ÁREAS

Plaza Mayor, 1
Tel. 91 815 00 01 Ext. 245

CONCEJALÍA DE INMIGRACIÓN

Avenida de Guadarrama, 20
Tel. 91 815 32 12

CONCEJALÍA DE JUVENTUD E INFANCIA

Avenida Juan Carlos I, 78
Tel. 91 810 09 14

CONCEJALÍA DE INFRAESTRUCTURAS, SERVICIOS Y MEDIO AMBIENTE

Plaza Mayor, 1
Tel. 91 815 00 01 Ext. 246

CONCEJALÍA DE ORDENACIÓN DEL TERRITORIO Y VIVIENDA

Plaza Mayor, 2
Tel. 91 815 00 01

CONCEJALÍA DE PERSONAL, SEGURIDAD CIUDADANA E INNOVACIÓN TECNOLÓGICA

Plaza Mayor, 1
Tel. 91 815 00 01

CONSULTORIO MÉDICO LOCAL

Calle Río Tajuña, 2
Tel.: 91 815 06 99

EMERGENCIAS

Tel. 91 815 17 75

ESCUELA INFANTIL VIRGEN DEL SOTO

Calle Pie de Altar, 1
Tel. 91 815 04 25

ESCUELA TALLER

Avenida de Madrid, 16
Tel. 91 815 15 88

GABINETE PSICOPEDAGÓGICO MUNICIPAL

Plaza Mister Lodge, 3
Tel. 91 810 06 13

GUARDIA CIVIL

Tel. 91 634 14 14

HOSPITAL LA PAZ

Paseo de la Castellana, 261
Tel. 91 727 70 00

HOSPITAL PUERTA DE HIERRO

Calle Martín de Porres, s/n
Tel. 91 344 50 00

HOSPITAL RAMÓN Y CAJAL

Carretera de Colmenar Viejo, Km 9.100
Tel. 91 336 80 00

INSTITUTO DE EDUCACIÓN SECUNDARIA SAPERE AUDE

Avenida de los Estudiantes, 2
Tel. 91 815 15 19

INTERVENCIÓN (SERVICIOS ECONÓMICOS)

Plaza Mayor, 2
Tel. 91 815 00 01 Ext. 226

JUZGADO DE PAZ

Plaza Mayor, 8
Tel. 91 815 20 05

LIMPIEZA Y RECOGIDA DE RESIDUOS

Plaza Mayor, 1
Tel. 91 815 00 01 Ext. 246

OFICINA DE INFORMACIÓN JUVENIL

Avenida Juan Carlos I, 78
Tel. 91 810 09 14

OFICINA MUNICIPAL DE APOYO AL DESARROLLO EMPRESARIAL

Avenida Juan Carlos I, 78
Tel. 91 810 09 29

OFICINA MUNICIPAL INFORMACIÓN AL CONSUMIDOR

Avenida Juan Carlos I, 78
Tel. 91 810 09 29

ORIENTACIÓN LABORAL PARA MUJERES

Plaza Mister Lodge, 3
Tel. 91 810 06 13

PARROQUIA SAN LUCAS

Plaza Mister Lodge, s/n
Tel. 91 815 07 12

PISCINA CUBIERTA JESÚS ROLLÁN

Calle Santa Ana, 2 bis
Tel. 91 815 37 36

POLICÍA LOCAL

Calle Concepción, 3 bis
Tel. 91 815 19 71
Emergencias: 616 130 999

POLIDEPORTIVO INFANTA CRISTINA

Calle Camino de Retamar, 2
Tel. 91 815 23 03

POLIDEPORTIVO LOS PINOS

Avenida de los Estudiantes
Tel. 91 815 12 19

PROGRAMA DE INSERCIÓN SOCIO-LABORAL

Avenida Juan Carlos I, 78
Tel. 91 810 09 29

PROTECCIÓN CIVIL

Plaza Mister Lodge, 3
Tel. 91 815 22 93
Emergencias: 628 119 223



A través del número telefónico 112 se atienden todas las llamadas de urgencia, realizadas por los ciudadanos de Villanueva del Pardillo, entre ellas, las que requieran atención sanitaria, traslados a hospitales, seguridad ciudadana o de protección civil.

RECAUDACIÓN MUNICIPAL

Plaza Mayor, 2
Tel. 91 815 00 01 Ext. 270

SALA DE EXPOSICIONES MUNICIPAL

Avenida Guadarrama, 20
Tel. 91 815 34 18

SECRETARÍA GENERAL

Plaza Mayor, 1
Tel. 91 815 00 01 Ext. 206

SEDE PP

Calle Real, 1
Tel. 91 815 19 96

SEDE PSOE

Avenida Juan Carlos I, 74
Tel. 91 815 31 81

SERVICIOS TÉCNICOS

Plaza Mayor, 2
Tel. 91 815 00 01 Ext. 268

TESORERÍA

Plaza Mayor, 2
Tel. 91 815 00 01 Ext. 224

TRABAJADORA SOCIAL

Plaza Mister Lodge, 3
Tel. 91 810 06 13

Edición digital en:

WWW.

vvapardillo.org

