



noviembre 2008 | nº 38

El Pregón

de Villanueva del Pardillo



911 participantes de todas las edades se dieron cita en las Carreras Populares San Lucas 2008

Boletín de Información Municipal

Villanueva del Pardillo, quinto municipio español en nacimientos por habitante



Nuevas ordenanzas fiscales para 2009 | 11

Convenios de colaboración entre las Asociaciones de Padres y el Ayuntamiento | 11

Mesas de Innovación para PYMES | 14



3 Carta del Alcalde

4 Agenda de actividades • noviembre 2008



9 ADMINISTRACIÓN - FAMILIA

Villanueva del Pardillo, quinto municipio español en nacimientos por habitante

Hasta el 30 de diciembre, solicitudes de bonificación en el IBI para las familias numerosas



10 SEGURIDAD CIUDADANA - ADMINISTRACIÓN

Unidad canina de la Policía Local



Campaña de empadronamiento:
No renuncies a tus derechos

11 EDUCACIÓN - HACIENDA

Nuevas ordenanzas fiscales para 2009

Convenios de colaboración entre las Asociaciones de Padres y el Ayuntamiento

12 FESTEJOS: SAN LUCAS 2008

13 FESTEJOS - DEPORTES

Éxito de participación en las Fiestas Patronales



Presentación de los equipos de Fútbol Club Villanueva del Pardillo



14 JUVENTUD E INFANCIA - DESARROLLO LOCAL

Mesas de Innovación para Pymes

El Ayuntamiento abre sus puertas a los escolares del Rayuela y San Lucas

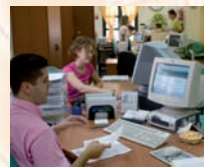

15 Grupo Municipal PP

16 Grupo Municipal PSOE

17 Grupo Municipal IU

18 Palmarés de las competiciones deportivas

19 Info útil

Carta del Alcalde



Un año más, nos disponemos a conmemorar el día 4 de noviembre con una Jornada de Puertas Abiertas dirigida a los centros escolares. En esta ocasión, nos visitarán los colegios Rayuela y San Lucas. En esta fecha celebramos que hace 306 años, Villanueva del Pardillo obtenía el rango de villa pasando de llamarse El Pardillo a Villanueva del Pardillo. Esto ocurría el 4 de noviembre de 1702, cuando el pueblo de El Pardillo, tras reunir 687,5 ducados de vellón, compraba al Rey el título de villa.

El Ayuntamiento de Villanueva del Pardillo, abre sus puertas a los escolares del municipio, con el fin de que conozcan esta historia de primera mano y puedan visitar las instalaciones municipales en horario de trabajo para conocer qué se hace en su Ayuntamiento y a las personas que en él trabajan. Tras un primer encuentro en el Salón de Plenos, donde se les hace un resumen de los datos históricos de relevancia, visitan acompañados del Alcalde, concejales y sus profesores, las dependencias del Ayuntamiento. Se les explica a qué se dedica cada área y pueden realizar todas las preguntas que consideren oportunas tanto al personal como a sus acompañantes.

Lo intuíamos pero no teníamos constancia al respecto hasta el momento. Villanueva del Pardillo, es el quinto municipio español en nacimientos por habitantes. Así lo acredita el estudio "Datos económicos y Sociales de los municipios de España" que publica anualmente Caja España. El número total de población menor de 15 años en nuestro municipio asciende a 4018. El año 2006, fue el más prolífico en nacimientos produciéndose 33 por mes.

El pasado día 24 de octubre se han aprobado las nuevas ordenanzas fiscales. La revisión y nueva redacción de las mismas, ha pretendido adaptar los textos existentes a la normativa vigente en materia de Haciendas Locales y actualizar conceptos y tarifas. Me gustaría destacar una importante novedad que introducimos en lo que respecta a la bonificación para las familias numerosas: antes considerábamos 125.000 euros de valor catastral de la vivienda para optar a este descuento. Con la aprobación de la nueva ordenanza, ampliamos el valor catastral para poder solicitar la ayuda hasta 145.000 euros. Hemos seguido contemplando en todo momento, nuestro compromiso con los ciudadanos de mantener la presión fiscal. Les recuerdo que el plazo para solicitar la bonificación en el IBI por ser familia numerosa, finaliza el 30 de diciembre.

Quiero aprovechar este espacio para agradecer sinceramente a todo el personal técnico y administrativo del Ayuntamiento, el importante esfuerzo llevado a cabo y de forma especial a la Concejala de Hacienda, M^a del Carmen Michavila, su dirección y coordinación en este trabajo, sin duda, arduo y complicado.

Por favor, no dejen de consultar la agenda de actos del mes de noviembre. Hay muchos y variados para todos los componentes de la familia.

Juan González Miramón
alcalde@vvapardillo.org

EL PREGÓN

Boletín de Información
Municipal

Nº 38
Noviembre 2008

Edita

Ayuntamiento
de Villanueva del Pardillo
Plaza Mayor, 1
(28229) Villanueva del Pardillo
Tel. 91 815 00 01
Fax 91 815 12 79
prensa@vvapardillo.org

Alcalde-Presidente
Juan González Miramón

Redacción y Coordinación
Gabinete de Prensa
Ayuntamiento
de Villanueva del Pardillo

Diseño e Impresión
Egráf, S. A.

Depósito Legal
M. 29.182-2004

ISSN: 1698-4854
Tirada 6.000 ejemplares

© Ayuntamiento de
Villanueva del Pardillo
Todos los derechos reservados
Impreso en papel reciclado

LÍNEA DIRECTA CON ALCALDÍA

Tel. 91 815 47 41
24 horas - 365 días
alcalde@vvapardillo.org

Si tiene cualquier sugerencia, opinión o petición para mejorar su municipio, llame al 91 815 47 41, dejando su nombre, dirección y el mensaje que desee. Obtendrá una respuesta de Alcaldía en breve plazo.



Lunes 3 y 17 de noviembre

Actividad infantil–juvenil

“Reporteros de Biblioteca”. Taller de escritura creativa a cargo de Belén González

ORGANIZA CONCEJALÍA DE CULTURA. BIBLIOTECA MUNICIPAL

Centro Cultural Tamara Rojo –Avda. Guadarrama, 20–.

Hora: 18:00 h.

Edad: A partir de 8 años.

Precio: Gratuito.

Fecha: El taller se realizará durante el trimestre de octubre, noviembre y diciembre en las siguientes fechas: lunes 3 y 17 de noviembre y 1 y 15 de diciembre.

Es necesario inscribirse en la biblioteca.

Los participantes podrán aprender, mientras que se divierten, distintas técnicas creativas de escritura. El objetivo final es elaborar su propia revista.



Martes 4 de noviembre

Jornada de Puertas Abiertas del Ayuntamiento para escolares

ORGANIZA CONCEJALÍA DE JUVENTUD E INFANCIA

Lugar: Ayuntamiento –Plaza Mayor–.

Hora: De 9:30 a 10:45 h. Colegio San Lucas.

De 11:00 a 12:15 h. Colegio Rayuela.

Edad: Escolares del municipio.

Martes 4 de noviembre

Espacios para el encuentro:

Cómo detectar y denunciar un maltrato

ORGANIZA CONCEJALÍA DE IGUALDAD DE OPORTUNIDADES E INMIGRACIÓN

Colabora: Dirección General de Mujer, Consejería de Mujer y Empleo de la Comunidad de Madrid.

Lugar: Centro Cultural Tamara Rojo –Avda. Guadarrama, 20–.

Hora: 19.00 h.

Actividad gratuita.



Jueves 6 de noviembre

Actividad infantil

“La percusión y la danza van al cole”

ORGANIZA CONCEJALÍA DE INMIGRACIÓN

Lugar: Colegio San Lucas. 1º, 2º y 3º de primaria.

El objetivo de este taller es enseñar de forma práctica y divertida los principales tipos de tambores afroamericanos y sus danzas, fomentando la integración multicultural y cultivando la expresión corporal.



Jueves 6 y 20 de noviembre

Actividad para jóvenes y adultos

Club de lectura

ORGANIZA CONCEJALÍA DE CULTURA. BIBLIOTECA MUNICIPAL

Lugar: Centro Cultural Tamara Rojo –Avda. Guadarrama, 20–.

Hora: De 11:00 a 12:30 h.

Edad: Jóvenes y adultos.

Precio: Gratuito.

Esta actividad, abierta y gratuita, se dirige a todas las personas que disfrutan leyendo, y quieran compartir sus experiencias e impresiones con otras que también puedan llegar a tener afición a la lectura.



Sábado 8 de noviembre

Mes del diálogo intercultural

Encuentro con Iberoamérica: Gincana

ORGANIZA CONCEJALÍA DE INMIGRACIÓN

Lugar: Aparcamiento del Centro Cultural Tamara Rojo –Avda. Guadarrama–.

Hora: De 11.30 a 13.30 h.

Edad: Mayores de 5 años.

Actividad gratuita.

Superando diversas pruebas, y si quieren con ayuda de los padres, los niños tendrán que pasar por distintos países de América Latina, donde conocerán distintos rasgos de su cultura y costumbres. Superadas todas estas pruebas recibirán un pequeño regalo.



Sábado 8 de noviembre

Cuentacuentos "La Mar de Cuentos", a cargo de Recuento

ORGANIZA CONCEJALÍA DE CULTURA –BIBLIOTECA MUNICIPAL–

Lugar: Centro Cultural Tamara Rojo –Avda. Guadarrama, 20–.
Hora: 12:00 h.
Edad: A partir de 4 años.
Precio: Gratuito.

El mar, la mar... lugar donde descansan todas las historias. En él se bañan gentes de mil lugares, de mil aldeas y en sus orillas se narran cuentos de mil maneras. Cada orilla una nueva tierra, una nueva historia que contar. Ven y acércate a nuestra vera, que te contaremos cuentos del Norte, del Sur, del Este y el Oeste. Cuentos que navegan con las olas a merced del viento, para que un suave soplo lo acerque a tu oído.



Miércoles 12 de noviembre

Taller de padres

Rabietas y Fantasías

ORGANIZA ESCUELA INFANTIL GLOBOS, COLABORA CONCEJALÍA DE EDUCACIÓN

Lugar: Escuela Infantil Globos (Calle Santa María del Retamar, 11).
Hora: 18.30 h.
Precio: Gratuito.

Charla informativa sobre las rabietas y las fantasías, dirigida a todos los padres con hijos de 0 a 3 años.



Miércoles 12 de noviembre

Proyección de la Película "Occident"

Película en rumano con subtítulos en español. Año 2002

ORGANIZA CONCEJALÍA DE INMIGRACIÓN

Lugar: Centro Cultural Tamara Rojo –Avda. de Guadarrama, 20–.
 Previa inscripción en la Concejalía o en el teléfono 91 815 32 12.

Hora: 19:30 h.
Edad: Mayores de 18 años.
 Actividad gratuita.

Una comedia ácida sobre la gente que quiere emigrar de Rumania y las consecuencias que eso le acarrea.



Jueves 13 y Viernes 14 de noviembre

Campaña escolar

"A TODO RITMO", de la Compañía CantArte

ORGANIZA CONCEJALÍA DE CULTURA. PATROCINA IBERCAJA OBRA SOCIAL

Lugar: Auditorio Municipal Sebastián Cestero –Calle Recaudación, 3–.
Hora: **Jueves 13:** dos sesiones didácticas en horario escolar: 10:00 y 11:30 h.
 Escolares de 5º y 6º de primaria y de ESO de los centros educativos del municipio.
Viernes 14: una sesión didáctica en horario escolar: 10:00 h.
 Escolares de la ESO de los centros educativos del municipio.

Un acercamiento al mundo del ritmo y de la percusión basándose en situaciones cotidianas y con elementos tomados de nuestros quehaceres diarios. Una manera distinta de sentir la música y el ritmo en directo, de vivir de cerca la magia de una actuación musical y de entender todo lo que ocurre a nuestro alrededor.



iberCaja
 Obra Social y Cultural



Jueves 13 de noviembre

Taller de pintura para mayores

ORGANIZA CONCEJALÍA DE BIENESTAR SOCIAL

Lugar: Centro Municipal de Mayores –Calle Camino del Caño, 1–.
Hora: De 10.00 a 11.00 h.

Actividad gratuita.

Inscripciones: De lunes a viernes de 10.00 a 14.00 h. en la Concejalía de Bienestar Social hasta el 11 de noviembre.

Jueves 13 de noviembre

Cuentacuentos "Cuentos del mundo", con motivo de la celebración del Día Internacional del Inmigrante

ORGANIZA CONCEJALÍA INMIGRACIÓN

Lugar: Centro Cultural Tamara Rojo –Avda. de Guadarrama, 20–.
Hora: 17:30 h.
Edad: De 5 a 10 años.

Actividad gratuita.

Jueves 13 de noviembre

Taller de Memoria para mayores

ORGANIZA CONCEJALÍA DE BIENESTAR SOCIAL

Lugar: Centro Municipal de Mayores –Calle Camino del Caño, 1–.

Hora: De 18.00 a 19.00 h.

Actividad gratuita.

Inscripciones: De lunes a viernes de 10.00 a 14.00 h. en la Concejalía de Bienestar Social hasta el 11 de noviembre.



Sábado 15 de noviembre

Encuentro con Rumanía: Taller de máscaras de Drácula y cuentacuentos infantil

Lugar: Centro Cultural Tamara Rojo –Avda. de Guadarrama, 20–.

Hora: **Taller de máscaras:** de 11:30 a 12:30 h.

Cuentacuentos: 12:30 h.

Precio: Actividad gratuita, previa inscripción.

A través de los cuentos y de las máscaras nos acercaremos a la cultura rumana. Una manera lúdica y divertida de conocer más de cerca de nuestros vecinos rumanos.

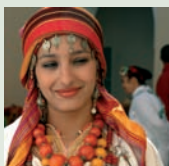

Domingo 16 de noviembre

Encuentro Cultural Árabe: Jaima árabe de talleres alternativos

ORGANIZA CONCEJALÍA DE INMIGRACIÓN

Lugar: Aparcamiento Tamara Rojo –Avda. de Guadarrama, 20–.

Hora: De 11:30 a 13:30 h.

Actividad gratuita.

Talleres de tatuaje de henna, caligrafía árabe, trenzas de colores y pulseras de cuero en una jaima inspirada en la cultura árabe.

Domingo 16 de noviembre

Actividad familiar

Espectáculo de magia a cargo de Javitoon, en beneficio de la Asociación de Discapacitados de Villanueva del Pardillo (ADIVIPA)

ORGANIZA CONCEJALÍA DE INMIGRACIÓN

Lugar: Auditorio Municipal Sebastián Cestero– Calle Recaudación, 3–.

Hora: 17:30 h.

Entrada: 3 euros –2 euros niños y jubilados–.



Del 19 de noviembre al 3 de diciembre

Exposición de fotografía “Espejos del Alma”

ORGANIZA CONCEJALÍA DE CULTURA

Lugar: Sala de Exposiciones del Centro Cultural Tamara Rojo –Avda. de Guadarrama, 20–.

Horario: De lunes a viernes de 17.00 h. a 21.00 h.

Entrada gratuita.

Representativa del quehacer de los mejores fotógrafos españoles contemporáneos. Una reflexión sobre el hecho retratístico en sí, su perdurabilidad, su inmediatez, su fuerza testimonial y sus componentes representativos. Los fotógrafos representados nos ofrecen sus miradas desde diversos planteamientos artísticos y estéticos, con el único nexo común de intentar captar el alma del retratado y mostrarnos, al mismo tiempo, la naturaleza íntima de toda una sociedad.



Viernes 21 de noviembre

Actividad Infantil

Circuito Día del Niño

ORGANIZA CONCEJALÍA DE JUVENTUD E INFANCIA

Lugar: Centro Cívico Príncipe de Asturias –Avda. Juan Carlos I, 78–.

Hora: 17:30 a 19:00 h.

Edades: De 6 a 10 años.

Precio: Gratuito.



Viernes 21 de noviembre

Narración oral para adultos y jóvenes "Historias pueblerinas", a cargo de Aldo Méndez

ORGANIZA CONCEJALÍA DE CULTURA –BIBLIOTECA MUNICIPAL–

Centro Cultural Tamara Rojo –Avda. Guadarrama, 20–.

Hora: 21:00 h.

Edad: Jóvenes y adultos.

Precio: Gratuito.

Cuentos propios y ajenos que al juntarse cuentan el cuento de mi vida, un cuento con muchos personajes, los suficientes para descubrir más de un camino: la ternura, la sexualidad, la diferencia. Historias para reír, sonreír, pensar y recordar porque el recuerdo tiene una raíz común que nos nutre y nos define.

Sábado 22 de noviembre

Concierto de Santa Cecilia, Patrona de la Música

ORGANIZA CONCEJALÍA DE CULTURA

Lugar: Auditorio Municipal Sebastián Cestero – Calle Recaudación, 3–.

Hora: 19.00 h.

Entrada gratuita.

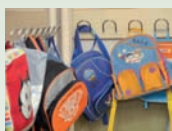

Del lunes 24 de noviembre al viernes 12 de diciembre

Inscripciones para las Colonias Urbanas de Navidad

ORGANIZA CONCEJALÍA DE JUVENTUD E INFANCIA

Información e inscripciones en el Centro Cívico Príncipe de Asturias –Avda. Juan Carlos I, 78– y en la página web del Ayuntamiento –vapardillo.org–.

Del lunes 24 al viernes 28 de noviembre

Semana Contra la Violencia de Género

Exposición de camisetas contra la violencia de género, realizadas por el alumnado de secundaria del municipio

ORGANIZA CONCEJALÍA DE IGUALDAD DE OPORTUNIDADES

Lugar: Centro Cultural Tamara Rojo –Avda. Guadarrama, 20–.

Martes 25 de noviembre

Semana Contra la Violencia de Género

Foro Contra la Violencia de Género

Lugar: Centro Municipal de Mayores –Calle Camino del Caño, 1–.

Hora: De 9.00 a 14.00 h.

De la mano de profesionales del mundo de la medicina y de los Cuerpos de Seguridad, entre otros, nos informaremos sobre las herramientas para la prevención y atención a las víctimas de violencia de género, como de sus causas y consecuencias.



Miércoles 26 de noviembre

Semana Contra la Violencia de Género

Espectáculo teatral "En Pie" de la Compañía Arte Creciente

Lugar: Auditorio Municipal Sebastián Cestero –Calle Recaudación, 3–.

Hora: 18.00 h.

Recogida de invitaciones en la Concejalía de Igualdad de oportunidades desde el 1 de noviembre, de lunes a viernes de 9.00 a 14.00 h.

Esta es la historia de una mujer en busca de su autoestima. El encuentro con su semejante le hará recordar esos momentos de su vida en los que eligió bajar la cabeza y someterse a la voluntad de otros.



Viernes 28 y sábado 29 de noviembre

Actividad juvenil

Noche temática "Asia en el Centro Cívico"

Lugar: Centro Cívico Príncipe de Asturias –Avda. Juan Carlos I, 78–.

Hora: Desde el viernes 28 a las 20 h. al sábado 29 a las 13 h.

Edades: De 13 a 17 años.

Precio: 10 € empadronados y 20 € no empadronados.

Información–inscripciones en el Centro Cívico hasta el 21 de noviembre.



Sábado 29 y domingo 30 de noviembre

Feria de artesanía de Navidad

ORGANIZAN CONCEJALÍAS DE CULTURA E INMIGRACIÓN

Lugar: Plaza Mayor.

Hora: De 11:00 a 15:00 h. y de 17:00 a 21:00 h.

Cuentacuentos, sábado y domingo: 12:00 h.

Taller de adornos navideños: Sábado 17:00 h.



Sábado 29 de noviembre

Teatro Familiar Musical: "El Libro de la Selva", a cargo de Secuencia3

ORGANIZA CONCEJALÍA DE CULTURA

Lugar: Auditorio Municipal Sebastián Cestero – Calle Recaudación, 3–.

Hora: 18.00 h.

Edad recomendada: Entre 5 y 11 años.

Entrada general: 3 € (20% de descuento para familia numerosa, discapacitados y carné joven. Gratuito para pensionistas empadronados)

Quando se cumplen 40 años del estreno de la famosa obra de Kipling, llega a nuestro auditorio la puesta en escena de El libro de la selva, una adaptación de la obra maestra de animación de Disney. Aventuras, fantasía, monos locos, música, canciones... en un musical para el disfrute de toda la familia.

Espectáculo incluido dentro de la programación de la Red de Teatros de la Comunidad de Madrid.



Domingo 30 de noviembre

Campaña de Donación de Sangre

ORGANIZA CONCEJALÍA DE SANIDAD EN COLABORACIÓN CON CRUZ ROJA ESPAÑOLA

Lugar: Unidad móvil ubicada en la Avda. Juan Carlos I, 15 (junto a farmacia).

Hora: De 10:30 a 13:45 h.

Mes de noviembre

Exposición bibliográfica y audiovisual "Otras Culturas"

ORGANIZA CONCEJALÍA DE CULTURA –BIBLIOTECA MUNICIPAL–

Centro Cultural Tamara Rojo –Avda. Guadarrama, 20–.

Edad: Todos los públicos.

Precio: Gratuito.

Cada mes la biblioteca elabora una exposición en cada una de las sala (adultos e infantil) donde se realiza una selección de libros y audiovisuales con un tema determinado. Durante el mes de noviembre el tema tratará de acercarnos a otras culturas diferentes y a la vez tan cercanas. Además de los documentos expuestos el personal bibliotecario crea materiales que acompañan a la exposición como juegos y otros pasatiempos diversos que sirven para aprender más de los temas expuestos.

Villanueva del Pardillo, quinto municipio español en nacimientos por habitantes

Nuestro municipio registró, entre los años 2000 y 2007, un total de 2.620 nacimientos, cifra que le ha colocado como líder de la región en nacimientos por habitantes y quinto a nivel nacional. Así figura en el estudio "Datos Económicos y Sociales de los Municipios de España", que publica anualmente Caja España.

Según estos datos, el municipio castellonense de Palenques aparece como destacado, seguido de Villanueva de la Torre (Guadalajara), Castilleja de Guzmán (Sevilla), San Cristóbal (Segovia) y Villanueva del Pardillo (Madrid).

Los municipios sorianos de Herrera de Soria y Fresno de Carecena fueron los dos con menor crecimiento poblacional.

Actualmente, según datos recogidos en el padrón municipal, el número total de población menor de 15 años en nuestro municipio asciende a 4.018, de los cuales más de 750 niños tienen menos de un año.

El año que más nacimientos se han registrado en nuestro municipio fue el pasado 2006, con una media de 33 nacimientos por mes.

Desde 1993 hasta hoy, 15 años después, el número de nacimientos ha ido creciendo significativamente, pasando de 117 nacimientos en 1993 a 407 en el año 2007.

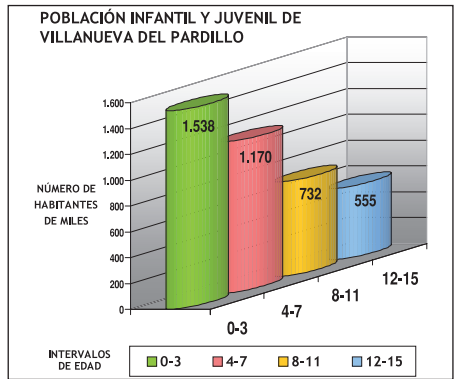

Hasta el 30 de diciembre, solicitudes de bonificación en el IBI para las familias numerosas



El día 30 de diciembre del presente año 2008 finaliza el plazo para que las familias numerosas del municipio puedan solicitar la bonificación de la cuota del Impuesto de Bienes Inmuebles 2009. La documentación debe ser aportada en el Registro General de Entrada del Ayuntamiento (Plaza Mayor, 1).

Además, consciente de la necesidad de incrementar la información y atención a las familias

numerosas de nuestro municipio, el Ayuntamiento, a través de la Concejalía de Familia, situada en la Calle Camino del Caño, ha creado un Registro Municipal de Familias Numerosas, con el fin de remitirles oportunamente la información actualizada sobre becas, ayudas y plazos de solicitud de bonificaciones.

Con la aprobación de las nuevas ordenanzas fiscales, la Concejalía de Hacienda va a introducir una importante novedad que permitirá que un mayor número de familias pardillanas se beneficien de estas bonificaciones en el IBI, ya que se toma como referencia un nuevo valor catastral de la vivienda, pasando de 125.000 a 145.000 euros.

Asimismo desde este curso, las familias numerosas pueden beneficiarse de un descuento del 20 por ciento en todas las actividades municipales que se imparten a lo largo del año, incluidas las promovidas por los clubes deportivos.

Unidad Canina de la Policía Local

La Policía Local de Villanueva del Pardillo continúa reforzando su servicio público con la Unidad Canina, formada por dos Agentes y dos perros, uno de ellos ha realizado el curso de especialización de cuatro meses en la Academia de Adiestramiento de Guías Caninos de la Policía Nacional.

Tanto "Lukas", el perro de raza boxer, como "Lord", pastor alemán, están especializados en la detección de sustancias estupefacientes y participan en los controles y registros de seguridad ciudadana que realiza la Policía Local tanto en Villanueva del Pardillo como cuando colabora en municipios vecinos. La Unidad Canina realizó, por ejemplo, controles preventivos de seguridad para la detección de estupefacientes en las personas y vehículos en las Fiestas Patronales de Majadahonda.

El pasado mes de septiembre los Guías de la Unidad Canina participaron en unas jornadas de

formación con la Policía Municipal de Bilbao, que cuenta con una de las mejores Unidades de España. Además de visitar las instalaciones, participaron de entrenamientos y del trabajo efectivo de las unidades caninas en el turno de noche.



Demostración de la unidad canina para escolares en el Día de la Policía.

Campaña de Empadronamiento

No renuncies a tus derechos

Formar parte del Padrón Municipal, te convierte en ciudadano de pleno derecho del municipio en el que vives, lo que te permite disfrutar de beneficios sociales, a la vez que te facilita el acceso a los diversos servicios que ponemos a tu disposición.

El Ayuntamiento de Villanueva del Pardillo, con el fin de garantizar tus derechos ha puesto en marcha una nueva Campaña de Empadronamiento.

Una vez que se ha constatado que la población empadronada no se corresponde con la población que realmente reside en nuestro municipio, la Concejalía de Administración quiere contar con un padrón de habitantes actualizado, que refleje la realidad de nuestro pueblo.

¿Qué ventajas tiene empadronarte?

El empadronamiento te facilita el acceso a los servicios sociales, de ocio, educativos, culturales, etc. Sólo si estás empadronado, obtendrás ventajas, por ejemplo en la utilización de los servicios públicos, la obtención de ayudas y becas, descuentos o bonificaciones en actividades municipales, bonificaciones fiscales...

Además, el número de vecinos es fundamental cuando el Ayuntamiento solicita a la Administración Central y Autonómica mayores servicios en áreas como educación, sanidad o transportes.

¿Qué necesitas para empadronarte?

El Departamento de Estadística, ubicado en la planta baja de las dependencias del Ayuntamiento (Plaza Mayor,1) gestiona el empadronamiento. No tienes que preocuparse por darte de baja en el municipio de procedencia. En la página web municipal [-vvpardillo.org-](http://vvpardillo.org) encontrarás la información útil para realizar este sencillo trámite.



Nuevas ordenanzas fiscales para 2009

La Corporación del Ayuntamiento en pleno extraordinario celebrado el pasado 24 de octubre, ha aprobado las nuevas ordenanzas fiscales de tasas e impuestos.

El principal objetivo ha sido el deseo de adaptar los textos a la normativa vigente en materia de Haciendas Locales, así como la actualización de los conceptos y las tarifas, con el fin de acercarse al cumplimiento legal de que los servicios se deben sufragar a través de las tasas.

La principal novedad que aporta la nueva ordenanza reguladora del **Impuesto de Bienes Inmuebles (IBI)** es el incremento del valor catastral de la vivienda como referencia para solicitar la **bonificación por Familia Numerosa**, pasando de 125.000 a 145.000 €. Las familias que puedan acogerse a este tipo de bonificación deberán presentar la solicitud **antes del 31 de diciembre del**

presente año 2008, para poder aplicarlo al ejercicio 2009.

Por otra parte, se mantiene el mismo coeficiente en el **impuesto de vehículos de tracción mecánica**, el 1,189 %. La legislación vigente establece que el coeficiente no podrá ser superior al 2 %.

Asimismo, se actualizan los precios de las tasas de recogida de basuras cuyo importe no había sido revisado desde el año 2000, y de vados cuyo importe no se ha actualizado desde el año 1999.

Se derogan aquellas ordenanzas que actualmente no son de aplicación, se unifica en una sola los antiguos textos legales relativos a la utilización de espacios públicos para uso privativo, cuya mayor novedad es la posibilidad de instalación de terrazas durante todo el año.

Convenios de colaboración entre las Asociaciones de Padres y el Ayuntamiento

El próximo día 6 de noviembre se formalizarán los convenios de colaboración correspondientes al ejercicio 2008, entre el Ayuntamiento y las Asociaciones de Padres y Madres de los centros educativos del municipio. El acto público se desarrollará en el Salón de Plenos de la Casa Consistorial a las 19.30 horas.

Para el Instituto de Educación Secundaria de la localidad y los Colegios Públicos San Lucas, Rayuela y Carpe Diem, estos acuerdos suponen un instrumento para el desarrollo de actividades educativas enmarcadas en el Plan Local de Mejora y Extensión de los Servicios Educativos y para el fomento de actividades que desarrollen y completen las capacidades, los aprendizajes y el rendimiento escolar.





DÍAS DE FIESTA

Villanueva
del Pardillo
está
en tu vida

San Lucas
2008



Éxito de participación en las Fiestas Patronales

Miles de vecinos volvieron a sentir el ambiente festivo en las actividades organizadas con motivo de las fiestas dedicadas al Patrón de Villanueva del Pardillo, San Lucas Evangelista.

La actriz y presentadora Miriam Díaz Aroca fue la encargada de dar inicio a estas Fiestas con el pregón en una Plaza Mayor colmada de vecinos y Peñas.

Multitud de personas acompañaron al Patrón durante las celebraciones religiosas, en especial en su procesión por las calles del centro del municipio y en la bendición del nuevo cruceiro de la plaza de la Parroquia de San Lucas.

Las actividades infantiles, como la Feria de Juegos Populares, títeres, teatro, hinchables o gincanas fueron especialmente multitudinarias,

al igual que la caldereta popular que fue ofrecida para más de 3.000 vecinos.

La Carrera Popular y la Milla Urbana infantil volvieron a superar su propio récord, con 911 participantes que llegaron a la meta. La jornada del 4 de octubre comenzó con la carrera absoluta, en la que 273 esforzados corredores disfrutaron de un recorrido de 7,5 Km. A continuación tuvieron lugar las carreras del resto de categorías: cadete, infantil y alevín (1500 m), benjamín (800 m) y prebenjamín (400 m) hasta completar un total de 638 corredores infantiles.

Emocionante fue la presencia de Fabián Roncero, atleta internacional y campeón destacado en su categoría, quien no dudó en acompañar a su hija en la carrera de los mas pequeños, representando magníficamente el espíritu de esta prueba familiar.

Presentación de los equipos del Fútbol Club Villanueva del Pardillo

El pasado día 27 de septiembre tuvo lugar la presentación de los equipos del Fútbol Club Villanueva del Pardillo, en el Campo Municipal Los Pinos.

El Fútbol Club Villanueva del Pardillo presentó trece equipos de todas las categorías, desde benjamín hasta aficionado. En total, 215 jugadores que llevarán el nombre de nuestro municipio por toda la geografía madrileña.

Este año son 165 alumnos matriculados en la Escuela de Fútbol, un 31% más que el año anterior.

A esta presentación asistieron el Alcalde, Juan González, y la Concejala de Deportes, Catalina Perales, quienes coincidieron en que se está haciendo una labor muy importante de formación, no sólo deportiva, sino también en valores como el compromiso y la responsabilidad. En dicho acto avanzaron que el Ayuntamiento tiene previsto renovar para el próximo año el convenio de colaboración a

través del cual contribuyen material, económica y técnicamente al crecimiento del club.

El Ayuntamiento aprovechó además la ocasión para homenajear al equipo benjamín de la temporada pasada por ganar el Trofeo Internacional de Fútbol Base "Costa Nova" celebrado en Foz, el pasado verano.



Mesas de Innovación para PYMES

Dirigida a los comerciantes y empresarios del municipio, el próximo día **6 de noviembre**, de 14.30 a 16.30 h. el Centro Cívico Príncipe de Asturias acogerá la mesa de trabajo, **"Estrategias innovadoras para ampliar la cartera de clientes"**.

Esta iniciativa gratuita, enmarcada dentro del programa PYME Innova del Instituto Madrileño de Desarrollo, IMADE, con la colaboración de la Concejalía de Desarrollo Local, permitirá a comerciantes y empresarios pardillanos profundizar en aspectos relacionados con nuevos métodos de captación de clientes, en estrategias de segmentación de mercados para conseguir nuevos clientes así como en nuevas técnicas para incrementar sus ventas.

Asimismo, se tratarán distintas herramientas para promocionar el negocio, delimitar el objetivo de la empresa, tratar al cliente para que se sienta único y aprovechar "el boca a oreja" para que hablen de su negocio de forma positiva.

También se trabajará cómo la tecnología puede ayudar a aumentar la cartera de clientes cuando el presupuesto es limitado.

Para completar la información y realizar la inscripción, puede dirigirse a la Oficina Municipal de Apoyo al Desarrollo Empresarial (OMADE), en el Centro Cívico Príncipe de Asturias, Avenida Juan Carlos I, 78 vía teléfono 91.810.09.29 (Ext. 3) o por correo-e desarrollolocal@wvapardillo.org.



El ayuntamiento abre las puertas a los escolares de Rayuela y San Lucas.

Acercar a los escolares la institución local es el objetivo de la Jornada de puertas abiertas que ha organizado el Ayuntamiento para el martes, 4 de noviembre, a partir de las 9.30 h.

Más de ochenta alumnos de cuarto y quinto de los Colegios Públicos Rayuela y San Lucas, acompañados de sus profesores, serán recibidos en el Salón de Plenos por la Corporación Municipal, en esta jornada que se celebra para acercar a los menores del municipio la historia de su pueblo y enseñarles el funcionamiento del Ayuntamiento.

Fue el 4 de noviembre de 1702 cuando el municipio El Pardillo, dependiente administrativamente de Galapagar, alcanzó el rango de Villa, comprándose al rey, como venían haciendo muchas localidades desde el siglo XVI, convirtiéndose desde entonces en Villanueva del Pardillo.

Desde finales del siglo XVIII, la historia de Villanueva del Pardillo es un misterio hasta 1939. Durante la Guerra Civil española se destruyeron el Ayuntamiento y la Parroquia y, con ellos, los archivos correspondientes.



Grupo Municipal PP



A VER SI NOS ACLARAMOS

Hay quien piensa que todo vale. Y un ejemplo es el grupo socialista de Villanueva del Pardillo, que de tanto acusar al equipo de gobierno local de mentiroso ya no sabemos si son ellos los que se creen sus propias mentiras o es que le han cogido gusto. Y la verdad es que no se quedan cortos. Hemos de reconocer que en cuestión de mentir lo hacen fenomenal. Y nada mejor que ilustrar estas mentiras con ejemplos, como cuando acusan al PP de "inventar proyectos, estudios geotécnicos y catas ficticias del suelo" en relación a la carretera M-509.

¿Porqué el PSOE no dice que se está redactando el proyecto de duplicación de la M-509? ¿porqué habla de catas ficticias cuando todos hemos podido ver las máquinas haciendo los sondeos necesarios junto a la carretera?

Por cierto ¿dónde están esas "miles de firmas recogidas en 2006", de las que dicen que somos testigos, y jamás hemos visto?

Lo cierto es que antes se coge a un mentiroso que a un cojo. Ahora el PSOE reconoce que el PP lleva años trabajando con la Comunidad de Madrid en la duplicación de la M-509 ¿cómo es posible que en el programa electoral del PSOE apareciera ese proyecto como suyo?

Sobre el otro grupo de la oposición que escribe su columna, no tenemos claro si también miente o es que no se entera. Y no lo decimos sólo por los bailes de cifras en su propio texto o porque no sepa distinguir una Oficina Judicial de un Juzgado de Paz. ¿Todavía no sabe que se está construyendo una escuela de adultos o es que se querrá colgar la medalla de que ha sido idea suya? Resulta que nos critica por hacer un edificio destinado a la seguridad ciudadana, según su concejal "asunto que es competencia de otras administraciones" y nos pide hacer una escuela infantil que es competencia de la Comunidad de Madrid ¿esto si que no hay quien lo entienda!

Todos sabemos que la Seguridad Ciudadana no es competencia municipal ni autonómica, sino de la Delegación de Gobierno. Pero facilitar la permanencia en el municipio de la Benemérita en las instalaciones municipales del nuevo edificio, nos permitirá garantizar aun más esa seguridad ciudadana, hasta que sea posible tener un cuartel de la Guardia Civil.

Y hablando de escuelas infantiles que tanto gustan a la oposición, en Villanueva del Pardillo, un 64% de las plazas

de 0-3 años están subvencionadas con fondos públicos en una etapa que no es ni obligatoria ni gratuita (mucho más del 20% recomendado por la U.E. para 2010). Podemos preguntar a Zapatero donde están los 1.000 millones de euros que prometió para escuelas infantiles (no se ha visto ni uno). Por el contrario, la Comunidad de Madrid abrirá este curso 30 nuevas escuelas infantiles. En cifras totales se contará con 94.885 plazas de las que 64.000 estarán sostenidas parcialmente con fondos públicos.

En el mes de septiembre se celebró el Congreso Regional del PP de Madrid. La renovación de Esperanza Aguirre con un apoyo del 96,34%, lo que demuestra el grado de confianza en su liderazgo, se ha basado en el equilibrio: experiencia y juventud, renovación sin exclusión.

El PP de Madrid cuenta con una voz propia en el PP nacional y con el reconocimiento de toda la organización a su aportación al proyecto nacional. El PP de Madrid no tiene ataduras ni límites en su defensa de los intereses de los madrileños. La libertad, la solidaridad y el compromiso con los madrileños son las señas de identidad del PP de Madrid. El Congreso ha generado un banco de ideas y un resurgente de propuestas, ilusión y energía.

Pero en los congresos de los distintos partidos políticos suelen presentarse significativas diferencias que nos definen. Tras el Congreso Regional de los socialistas madrileños, que se hizo a puerta cerrada, sin espacio para la crítica, la renovación de Tomás Gómez ha consistido en recuperar la vieja guardia de Felipe González y en expulsar de la dirección a las Juventudes Socialistas (de 27 miembros se quedan en 5). Las señas del PSM son claramente el insulto y la censura, quien manda es Pepiño y Gómez es el portavoz de la discriminación de Zapatero contra Madrid.

Discriminación contra Madrid del Gobierno de Zapatero que podemos cifrar en una reducción del 19% de las inversiones en nuestra comunidad durante su mandato, mientras que aumentaba las de las comunidades socialistas en un 80% con la complicidad de los socialistas madrileños.

Partido Popular de Villanueva del Pardillo

Calle Real nº1-1º D

Tel. 91 815 19 96

www.ppvvapardillo.org

sede@ppvvapardillo.org

pp@ppvvapardillo.org

Horario: de lunes a viernes de 18 a 20 horas.

Grupo Municipal PSOE

PSOE



Muchos vecinos nos trasladáis diariamente vuestro desacuerdo con la gestión de nuestro alcalde y su equipo de gobierno en temas tan dispares como la saturación del centro de salud, el estado de aceras y jardines, la falta de información sobre ayudas a los empresarios o a los colectivos desfavorecidos, las estrecheces en el polideportivo, las frecuentes e incómodas obras en las calzadas, la falta de escuelas infantiles públicas, etc.

Queremos aprovechar este espacio para recordaros que estamos a vuestra disposición y que hay varias vías para que nos hagáis llegar esas **dudas, quejas y sugerencias**. Como concejales en la oposición, carecemos de competencias delegadas por el alcalde y no formamos parte del equipo de gobierno, que está compuesto exclusivamente por los concejales del PP, pero asumimos la responsabilidad de dar respuesta a las inquietudes de nuestros vecinos. Como bien sabéis, somos vuestra voz en el Ayuntamiento, y nuestra labor consiste en defender vuestros derechos en él, en transmitir vuestras demandas y en insistir para que vuestras ideas sean tenidas en consideración. Nuestra pretensión es lograr entre todos que nuestro pueblo sea cada vez mejor.

Podéis acercaros a nuestro despacho en el Ayuntamiento (sito en la Plaza Mayor nº9) y allí os atenderemos en el siguiente horario:



Verónica García
Lunes 10-14 h



Maleka Tatchfint
Martes 10-14 h



Rebeca Hernández
Miércoles 10-14 h



Alfredo Contreras
Jueves 10-14 h



Eduardo Fernández
Viernes 17-21 h

Además, podéis comunicaros con nosotros vía:

Agrupación Socialista de Villanueva del Pardillo
Tel. 918153181
Avda. Juan Carlos I, 74
Horario: lunes, miércoles, jueves y viernes, de 20:00 a 21:00 h.. Sábados de 12:00 a 13:00 h.
Despacho Municipal
Tel. 918100490
Pza. Mayor, 9
Horario: de lunes a jueves, de 10:00 a 14:00 h.
Viernes de 17:00 a 21:00 h.

mail

psoe@vvpardillo.org

contestador
91 810 04 90

¡¡ESPERAMOS VUESTROS MENSAJES!!



Grupo Municipal IU

AYUNTAMIENTO: CRISIS PERMANENTE

Nos convencieron de que el libre mercado (capitalismo salvaje) lo resolvía todo, privatizaron todas las empresas y sectores estratégicos, dejaron en manos de especuladores sin escrúpulos las economías de los países desarrollados y, ahora, cuando el sistema financiero se colapsa y se demuestra que las políticas económicas ultraliberales –que siguiendo el ejemplo de EE.UU.- han aplicado los gobiernos europeos nos llevan al desastre, nos dicen que para evitar males mayores hay que inyectar cientos y cientos de miles de millones de euros y dólares del dinero público de todos. Quienes cantaban las bondades del libre mercado, hoy reclaman la intervención pública para salvar el sistema financiero y sus intereses privados. La realidad es que el fallo del mercado es el del propio sistema capitalista. Nadie se responsabiliza de la situación y, como siempre, de una forma u otra los ciudadanos, los trabajadores, sufrirán el paro y la subida de sus hipotecas.

La crisis económica es la excusa para que se recorten los servicios públicos.

El Gobierno de Zapatero ha girado con nitidez a la derecha. Las medidas de eliminación y rebaja de impuestos a la élite económica de nuestro país, muestran que la senda elegida en el plano económico es la que más se distancia con las necesidades reales de la ciudadanía. Además el Gobierno del PSOE ha recortado en 700 millones de euros la financiación de los Ayuntamientos. Esperanza Aguirre rebaja un 30 % el presupuesto a las Universidades públicas madrileñas y sigue en su obsesiva política de regalo al sector privado de la sanidad y la educación públicas. Igualmente han sufrido recortes las subvenciones al gasto de los municipios madrileños.

Las responsabilidades del PP de Villanueva del Pardillo

Pero la crisis no es excusa para que el PP de Villanueva del Pardillo oculte sus responsabilidades. No aprovecharon la etapa de bonanza y crecimiento económico para dotar a Villanueva del Pardillo de unos servicios públicos de calidad.

Es evidente su incapacidad para obtener de sus gestiones políticas el compromiso de la Comunidad de Madrid de dotarnos de servicio público de urgencias médicas. La taparon con la subcontratación con una

empresa privada. Ahora que se ha acabado el dinero volvemos a tener que ir, como hace años, a las urgencias de Villanueva de la Cañada.

Otro ejemplo, que todo el pueblo ha visto, es el recorte de las fiestas, que han sido las peores conocidas en muchos años. Una pobre programación, un recorte de los festejos taurinos y una incapacidad de hacer un recinto ferial que evite molestias. A los proveedores se les está pagando tarde y mal, lo que lleva a los mejores a no trabajar con el Ayuntamiento y a que las ofertas sean caras.

Ante este panorama no se han dignado, como exigiría la situación y por ejemplaridad pública, a rebajarse los elevados salarios del Alcalde y de los concejales del PP.

Las propuestas de IU:

- Una política de austeridad, que llevaría consigo la bajada de sueldos del equipo de gobierno.
- Ningún regalo de suelo público a entidades privadas como la Iglesia.
- Hacer una política de endeudamiento municipal responsable para poder estar al corriente de pagos y abaratar los presupuestos de los proveedores.
- Recaudar el 100 % de los impuestos municipales con una mejora de la gestión tributaria que rebaje el 30 % de impagos que actualmente se producen.
- Recuperar la gestión pública de los servicios municipales privatizados. La gestión directa por el Ayuntamiento ahorra costes ya que se elimina el beneficio del empresario privado, y mejora la calidad porque permite ofrecer mejores precios lo que incrementa el número de usuarios.
- Optimizar los recursos humanos del Ayuntamiento, para poder atender mejor al ciudadano.
- Revisión de las contrataciones actuales, ajustando los precios a los costes reales.

Para contactar con IU:
Móvil 655 02 76 07 Javier Cobo
correo electrónico: iu.vpardillo@gmail.com

Horario de Atención al Público:
lunes de 16,00 a 18,00 horas y
jueves de 18,00 a 20,00 horas
Despacho Grupo Municipal IU en Plaza Mayor, 9

Palmarés de las competiciones deportivas

- San Lucas 2008 -

II TORNEO DE PADEL

Campeón - Cuadro de Ganadores
José Berzosa
Luis Armengot

Campeón - Cuadro de Consolación
Javier Maeso
Antonio Pizzo

Subcampeón - Cuadro Ganador
Juan Pablo Sardon
Javier Sardon

Subcampeón - Cuadr. Consolación
Raúl Egea
Mariano Merino

Individual absoluto categoría A

Campeón - Cuadro de Ganadores
Javier Concepción

Campeón - Cuadro de Consolación
Javier Carrasco

Subcampeón - Cuadro Ganador
Agustín Gutiérrez

Subcampeón - Cuadr. Consolación
Alfonso Jiménez

Individual absoluto categoría B

Campeón - Cuadro de Ganadores
Manuel Calero

Campeón - Cuadr. Consolación
Roberto Martín

Subcampeón - Cuadro Ganador
Antonio Calvo

Subcampeón - Cuadr. Consolación
Carlos López

Infantil categoría B

Liguilla

- 1º. Daniela Gala
- 2º. Jorge Cervera
- 3º. Diego Ceballos
- 4º. Eduardo Gómez

XVII CARRERA POPULAR

Veteranos - Campeones

- 1º. Goyo Almodovar Gómez
- 1ª. Isabel Marín Sánchez
- 2º. Juan José Barrera Casilla
- 2ª. María Luisa Díaz Mañero
- 3º. Ricardo Martín Magdaleno
- 3ª. Mercedes Pallarés Barrientos

Senior - Campeones

- 1º. Fabián Roncero Domínguez
- 1ª. Natalia Requena Moreno
- 2º. Santiago De La Fuente
- 2ª. Nuria Gómez Vedrell
- 3º. José María Gómez Santero
- 3ª. Marta Marsá Lafarge

1º Pardiniano

David Serrano Gadea
María Luisa Díaz Mañero

Cadete - Campeones

- 1º. Pablo Bernal Mencía
- 1ª. Marina Bolaños Urruela
- 2º. Ricardo Esteban Pineda
- 2ª. Bouchra Afkir
- 3º. Adil Abourich
- 3ª. Laura Alvarez Lara

Infantil - Campeones

- 1º. Fco. Javier Mejías Alonso
- 1ª. Paula Gil Echevarría
- 2º. Javier Herrero González
- 2ª. Clara Bermudez Feito
- 3º. Adrián Barrilero Martínez
- 3ª. Chaimae Hedioued Haddad

Alevín - Campeones

- 1º. Pablo Sanchez Valladares
- 1ª. Mª Del Mar Martínez Alcaide

XVIII MILLA URBANA

- 2º. Guillermo Izquierdo Garcia
- 2ª. Alicia Bermudez Feito
- 3º. Zakaraías Benhamed
- 3ª. Lidia Jimenez Ortega

Benjamín - Campeones

- 1º. Santiago Martínez Sanchez
- 1ª. Guiomar Gaviles Civadilla
- 2º. Pablo Martínez-Fresneda
- 2ª. Marta Ballesteros Salgado
- 3º. Rafael Gómez De Parada
- 3ª. Dora

Prebenamín - Campeones

- 1º. Adrian Castillo Tamayo
- 1ª. Andrea Beleña Sanz
- 2º. Michael Baez Cuevas
- 2ª. Blanca Pajares Garcia-Fraile
- 3º. Alberto Momeno Rebanal
- 3ª. Caroline Baez Cuevas

Campeón

Cafetería – Churrería La Giralda

Subcampeón

Van Gogh

XII MARATON DE FÚTBOL SALA



Al cierre de esta edición, el Grupo Político Municipal CDEs no ha remitido información para este espacio.

ALCALDÍA

Plaza Mayor, 1
Tel. 91 815 00 01 Ext. 240

ASESORÍA DE ESTUDIOS Y PROFESIONES

Avenida Juan Carlos I, 78
Tel. 91 810 09 14

ASESORÍA DE ORIENTACIÓN LABORAL

Avenida Juan Carlos I, 78
Tel. 91 810 09 29

ASESORÍA JURÍDICA

Avenida Juan Carlos I, 78
Tel. 91 810 09 29

AUDITORIO MUNICIPAL

SEBASTIÁN CESTERO
Calle Recaudación, 3
Tel. 91 815 34 18

AUTOCARES AUTOPERIFERIA

(Línea a Vva. de la Cañada, Majadahonda y Las Rozas)
Tel. 91 637 12 28

AUTOCARES BELTRÁN

(Autocares Madrid)
Tel. 91 865 11 97

AYUNTAMIENTO

Plaza Mayor, 1
Tel. 91 815 00 01 / 06 12 / 09 86

BIBLIOTECA MUNICIPAL

Avenida Guadarrama, 20
(provisionalmente)
Tel. 91 810 00 49

BOLSA DE EMPLEO MUNICIPAL

Avenida Juan Carlos I, 78
Tel. 91 810 09 29

BOLSA DE VIVIENDA JOVEN

Avenida Juan Carlos I, 78
Tel. 91 810 09 14

CAMPO DE FÚTBOL MUNICIPAL

LOS PINOS
Avenida de los Estudiantes
Tel. 91 815 04 08

C.A.P.I. (CENTRO PÚBLICO DE ACCESO A INTERNET)

Avenida Juan Carlos I, 78
Tel. 91 810 09 14

CENTRO CÍVICO

PRÍNCIPE DE ASTURIAS
Avenida Juan Carlos I, 78
Tel. 91 810 09 14 / 09 29

CENTRO CULTURAL

TAMARA ROJO
Avenida de Guadarrama, 20
Tel. 91 815 23 84

CENTRO DE FORMACIÓN OCUPACIONAL Y CONTINUA

DEL TERRITORIO Y VIVIENDA
Avenida Juan Carlos I, 78
Tel. 91 810 09 29

CENTRO DE SALUD DE VILLANUEVA DE LA CAÑADA

Calle Eras de Mostoles, s/n
Tel. 91 815 55 44 / 51 26

CENTRO MUNICIPAL DE MAYORES

Calle Camino del Caño, 1
Tel. 91 810 02 70

COLEGIO PÚBLICO

CARPE DIEM
Calle Río Ebro, 2
Tel. 91 812 02 54

COLEGIO PÚBLICO RAYUELA

Calle Mister Lodge, 19
Tel. 91 815 00 35

COLEGIO PÚBLICO SAN LUCAS

Calle Colmenarejo, 17
Tel. 91 815 07 81

COLEGIO VALLMONT

Calle Mallorca
Tel. 91 810 29 00

CONCEJALÍA DE BIENESTAR SOCIAL Y FAMILIA

Camino del Caño, 1
Tel. 91 810 02 70

CONCEJALÍA DE EDUCACIÓN, SANIDAD, TRANSPORTES Y COMUNICACIONES

Plaza Mister Lodge, 3
Tel. 91 810 06 13

CONCEJALÍA DE CULTURA Y HERMANADOS

Avenida de Guadarrama, 20
Tel. 91 815 23 84

CONCEJALÍA DE DEPORTES, INFORMACIÓN Y PARTICIPACIÓN CIUDADANA

Calle Camino de Retamar, 2
Tel. 91 815 23 03

CONCEJALÍA DE DESARROLLO LOCAL Y CONSUMO

Avenida Juan Carlos I, 78
Tel. 91 810 09 29

CONCEJALÍA DE HACIENDA, ADMINISTRACIÓN, COORDINACIÓN DE ÁREAS

Plaza Mayor, 1
Tel. 91 815 00 01 Ext. 245

CONCEJALÍA DE INMIGRACIÓN

Avenida de Guadarrama, 20
Tel. 91 815 32 12

CONCEJALÍA DE JUVENTUD E INFANCIA

Avenida Juan Carlos I, 78
Tel. 91 810 09 14

CONCEJALÍA DE INFRAESTRUCTURAS, SERVICIOS Y MEDIO AMBIENTE

Plaza Mayor, 1
Tel. 91 815 00 01 Ext. 246

CONCEJALÍA DE ORDENACIÓN DEL TERRITORIO Y VIVIENDA

Plaza Mayor, 2
Tel. 91 815 00 01

CONCEJALÍA DE PERSONAL, SEGURIDAD CIUDADANA E INNOVACIÓN TECNOLÓGICA

Plaza Mayor, 1
Tel. 91 815 00 01

CONSULTORIO MÉDICO LOCAL

Calle Río Tajuña, 2
Tel.: 91 815 06 33
91 815 17 75 (EMERGENCIAS)

ESCUELA INFANTIL

VIRGEN DEL SOTO
Calle Pie de Altar, 1
Tel. 91 815 04 25

ESCUELA TALLER

Avenida de Madrid, 16
Tel. 91 815 15 88

GABINETE PSICOPEDAGÓGICO MUNICIPAL

Plaza Mister Lodge, 3
Tel. 91 810 06 13

GUARDIA CIVIL

Tel. 91 634 14 14

HOSPITAL LA PAZ

Paseo de la Castellana, 261
Tel. 91 727 70 00

HOSPITAL PUERTA DE HIERRO

Calle Manuel de Falla, 1.
Majadahonda
Tel. 91 191 60 00

HOSPITAL RAMÓN Y CAJAL

Carretera de Colmenar Viejo,
Km 9.100
Tel. 91 336 80 00

INSTITUTO DE EDUCACIÓN SECUNDARIA SAPERE AUDE

Avenida de los Estudiantes, 2
Tel. 91 815 15 19

INTERVENCIÓN (SERVICIOS ECONÓMICOS)

Plaza Mayor, 2
Tel. 91 815 00 01 Ext. 226

JUZGADO DE PAZ

Plaza Mayor, 8
Tel. 91 815 20 05

LIMPIEZA Y RECOGIDA DE RESIDUOS

Plaza Mayor, 1
Tel. 91 815 00 01 Ext. 246

OFICINA DE INFORMACIÓN JUVENIL

Avenida Juan Carlos I, 78
Tel. 91 810 09 14

OFICINA MUNICIPAL DE APOYO AL DESARROLLO EMPRESARIAL

Avenida Juan Carlos I, 78
Tel. 91 810 09 29

OFICINA MUNICIPAL INFORMACIÓN AL CONSUMIDOR

Avenida Juan Carlos I, 78
Tel. 91 810 09 29

ORIENTACIÓN LABORAL PARA MUJERES

Calle Camino del Caño, 1
Tel. 91 810 06 13

PARROQUIA SAN LUCAS

Plaza Mister Lodge, s/n
Tel. 91 815 07 12

PISCINA CUBIERTA JESÚS ROLLÁN

Calle Santa Ana, 2 bis
Tel. 91 815 37 36

POLICÍA LOCAL

Calle Concepción, 3 bis
Tel. 91 815 19 71
Emergencias: 616 130 999

POLIDEPORTIVO

INFANTA CRISTINA
Calle Camino de Retamar, 2
Tel. 91 815 23 03

POLIDEPORTIVO LOS PINOS

Avenida de los Estudiantes
Tel. 91 815 12 19

PROGRAMA DE INSERCIÓN SOCIO LABORAL

Avenida Juan Carlos I, 78
Tel. 91 810 09 29

PROTECCIÓN CIVIL

Plaza Mister Lodge, 3
Tel. 91 815 22 93
Emergencias: 628 119 223



A través del número telefónico 112 se atienden todas las llamadas de urgencia, realizadas por los ciudadanos de Villanueva del Pardillo, entre ellas, las que requieran atención sanitaria, traslados a hospitales, seguridad ciudadana o de protección civil.

RECAUDACIÓN MUNICIPAL

Plaza Mayor, 2
Tel. 91 815 00 01 Ext. 270

SALA DE EXPOSICIONES MUNICIPAL

Avenida Guadarrama, 20
Tel. 91 815 34 18

SECRETARÍA GENERAL

Plaza Mayor, 1
Tel. 91 815 00 01 Ext. 206

SEDE PP

Calle Real, 1
Tel. 91 815 19 96

SEDE PSOE

Avenida Juan Carlos I, 74
Tel. 91 815 31 81

SERVICIOS TÉCNICOS

Plaza Mayor, 2
Tel. 91 815 00 01 Ext. 268

TESORERÍA

Plaza Mayor, 2
Tel. 91 815 00 01 Ext. 224

TRABAJADORA SOCIAL

Plaza Mister Lodge, 3
Tel. 91 810 06 13

Edición digital en:

WWW.

vvapardillo.org

