



# el p regón

| Boletín de Información Municipal de Villanueva del Pardillo | NÚMERO 42 | ABRIL 2009 | [www.vvapardillo.org](http://www.vvapardillo.org) |

**A partir del 15 de abril**  
**Comienza el periodo**  
**de escolarización 2009-2010**



El Ayuntamiento finaliza  
la obra de rehabilitación  
de la Biblioteca Pública / 8

- 8/ El municipio se une al programa de rutas turísticas por la Sierra Norte
- 9/ La Comunidad comenzará en mayo la duplicación de la M-509

# Colonias Urbanas

## Verano (C.E.I.P. San Lucas)

Inscripciones en el Centro Cívico

empadronados: del 5 de mayo al 5 de junio

Período libre: de 8 al 12 de junio

### Semana del 24 al 30 de Junio

48 € empadronados.

72 € no empadronados.

### Mes completo (Julio o Agosto)

195 € empadronados.

292.50 € no empadronados.

### Quincenas (Julio o Agosto)

95 € empadronados.

142.50 € no empadronados.

### Días Septiembre

85 € empadronados.

127.50 € no empadronados.

Comedor: 5,50 €/día/níño



CONCEJALÍA DE JUVENTUD E INFANCIA

**Ayuntamiento de  
Villanueva del Pardillo**

CENTRO CÍVICO PRÍNCIPE DE ASTURIAS

Avda. Juan Carlos I, 78

Tel. 91 810 09 14

[juventud@vvpardillo.org](mailto:juventud@vvpardillo.org)

[www.vvpardillo.org](http://www.vvpardillo.org)



# Carta del alcalde

Juan González Miramón  
alcalde@vvapardillo.org

“CONTINUAMOS  
TRABAJANDO  
PARA PALIAR  
LOS EFECTOS  
COLATERALES DE  
LA RECESIÓN”

“HEMOS  
AUMENTADO  
LAS PARTIDAS  
DESTINADAS AL  
ÁREA SOCIAL Y A  
EMPLEO”

El pasado mes de marzo, el Premio Nobel de Economía 2008, **Paul Krugman** en intervención pública, aseguraba que las perspectivas económicas de España “son aterradoras” y, por lo tanto es necesario llevar a cabo políticas “drásticas” puesto que las convencionales no serán eficaces para salir de esta situación. Evidentemente, nosotros no vamos a negar que la situación es grave y que las soluciones para salir del estado de recesión, no dependen de las Administraciones Locales, en cuanto a la adopción de decisiones de carácter estatal que están fuera de nuestro alcance. Sin embargo, y en la medida de nuestras posibilidades, no queriendo dejarnos arrastrar por la corriente de pesimismo que nos rodea, el Ayuntamiento de Villanueva del Pardillo, siempre consciente de las necesidades sociales y de la demanda de empleo en nuestro municipio, agravadas en estos momentos, ha venido trabajando y continúa haciéndolo, para intentar paliar los efectos colaterales de una recesión más que evidente para todos. Dos concejalías, son las principales protagonistas de este trabajo: **Desarrollo Local y Bienestar Social e Igualdad de Oportunidades**.

Desde la primera, el **Centro de Formación** ofrece cursos del Plan de Formación e Inserción Profesional cofinanciados por la Comunidad de Madrid y el Fondo Social Europeo, dirigidos a personas mayores de 16 años, prioritariamente desempleadas e inscritas en las Oficinas de Empleo. La **OMADE** (Oficina Municipal de Apoyo al Desarrollo Empresarial) proporciona asesoramiento a emprendedores y empresarios y a la gestión de ayudas y subvenciones, además de ofertar cursos de formación para comerciantes y empresarios locales. La **Bolsa de Empleo** es un servicio destinado a NUESTROS ciudadanos que estén en situación de búsqueda o mejora de empleo. **Orientación Profesional para el Empleo y de Asistencia para el Autoempleo (OPEA)** programa destinado a personas inscritas como demandantes de empleo en la Comunidad de Madrid. Por su parte, la **Concejalía de Bienestar Social e Igualdad de Oportunidades** dispone de programas y ayudas varios como son **Emergencia Social, Ayuda a Domicilio, Prevención, Inserción y Promoción Social, Programa de Familia, Atención al Menor, Punto Municipal Observatorio de Violencia de Género**, etc...

Seguimos adelante, continuamos trabajando, a pesar del esfuerzo que como entidad afectada seriamente por la situación difícil que atraviesa España, sufre nuestro Ayuntamiento. No sólo mantenemos los servicios que se venían prestando, si no que además, en los presupuestos para el ejercicio 2009, hemos aumentado las partidas destinadas al área social y a empleo. ●

**Línea Directa con la Alcaldía** Teléfono 91 815 47 41 (24 horas/365 días).

Aquellos vecinos usuarios de **Facebook** y **Tuenti**, pueden agregarme a su perfil, para poder estar en contacto de forma directa, eficaz y sencilla. Sólo tienen que teclear “Juan González Miramón” en el buscador de estas redes sociales.

## SUMARIO

4 agenda | 8 noticias | 10 en portada  
12 noticias | 14 breves | 15 grupos municipales  
18 información útil | 20 galería de imágenes

# agenda abril

## MIÉRCOLES

1, 8, 15 y 22

### Orientación jurídica para extranjeros

#### Sesiones individuales:

Plaza Mister Lodge, 3  
De 12.30 a 14.30 h. (cita previa en el teléfono 91 816 49 76)

#### Sesión grupal JUEVES 23:

Centro Cívico el Molino, Villanueva de la Cañada  
Inscripciones en el teléfono: 91 811 76 50.

Concejalía de Inmigración

## VIERNES 3

### "Velada Barroca" Concierto Escuela Amira de Villalba

Auditorio Municipal Sebastián Cestero. A las 18.00 h.

A partir de 12 años  
Actividad gratuita  
Concejalía de Cultura



La Escuela Amira de Villalba nos ofrece un concierto con obras de Bach, Vivaldi, Corelli, Telemann y Haendel. Solistas y Grupos de cámara.

## VIERNES 3

### Fiesta Infantil

Centro Cívico Municipal Príncipe de Asturias  
De 19.00 a 21.00 h.

Para niños de 7 a 12 años  
Precio 2 € (4 consumiciones)  
Información e inscripciones en el Centro Cívico

Concejalía de Juventud

## VIERNES 3

### Disco Light

Centro Cívico Municipal Príncipe de Asturias  
De 21.30 a 23.30 h.

Para jóvenes de 13 a 17 años  
Precio 2€ (4 consumiciones)  
Información e inscripciones en el Centro Cívico

Concejalía de Juventud

## PROCESO DE ESCOLARIZACIÓN 2009-2010

### Martes 14 de abril, Sesión informativa

Organiza Concejalía de Educación

Centro Cultural Tamara Rojo  
A las 19.00 h.

El período de escolarización de alumnos en centros educativos sostenidos con fondos públicos será del 15 de abril al 4 de mayo, excepto para la E.I. Virgen del Soto que finalizará el 30 de abril. La Concejalía de Educación organiza el martes, 14 de abril, una sesión informativa para las familias partidillanas.



## LUNES 13

### Taller Infantil "Jugamos Juntos"

Centro Municipal de Mayores  
De 11.00 a 12.30 h. y de 17.00 a 18.30 h.

Actividad gratuita  
Inscripciones: Del 3 al 9 de abril en la misma Concejalía.  
Concejalía de Familia

## 13 al 17 de ABRIL

### "Exposición: Niños soldados"

Centro Cultural Tamara Rojo  
De lunes a viernes de 17.00 a 21.00 horas.

A cargo de la ONG CESAL  
Concejalía de Cultura e IES  
*Sapere Aude*



El pasado mes de enero el IES Sapere Aude del municipio, al igual que muchos centros, celebró el Día Mundial de la Paz. Entre los actos que se organizaron, se llevó a cabo una exposición de los "Niños Soldado" de la mano de la Organización Cesal dentro de un programa de educación para la libertad de estos niños de entre 10 y 14 años. Teniendo en cuenta la acogida de esta muestra entre los más jóvenes, al tratarse de dibujos realizados

por los propios niños soldados, el Instituto ha querido abrir esta exposición a través de nuestra Sala. No te la pierdas.

## MIÉRCOLES 15 y 22

### Taller "El cuento de tu vida"

Centro Cultural Municipal Tamara Rojo. A las 18.00 h.  
Para niños de 4 a 10 años  
Actividad Gratuita.  
Concejalías de Cultura e Inmigración

Realizaremos un cuento con imágenes y detalles de tu propia vida.

## MIÉRCOLES 15, 22, 29

### Rutas de senderismo

Centro Municipal de Mayores  
Desde las 9.30 a 11.30 h.  
Inscripciones del 3 al 14 de abril.

Concejalía de Bienestar Social

Conoce el entorno natural de tu municipio a través de rutas en grupo programadas.



## MIÉRCOLES 15, 22, 29

### Taller de Animación a la lectura, "Lectura de Novelas"

Centro Municipal de Mayores  
De 18.30 a 19.30 h.  
Actividad gratuita  
Inscripciones del 3 al 13 de abril  
Concejalía de Bienestar Social

## JUEVES 16

### Conoce los pueblos de España: "Viajamos por Castilla León"

Centro Municipal de Mayores  
Desde las 12.30 a las 13.30 h.  
Actividad gratuita  
Inscripciones del 3 al 15 de abril  
Concejalía de Bienestar Social.



Disfruta de un viaje conociendo Castilla y León sin moverte del sofá del auditorio del Centro Municipal de Mayores

## JUEVES 16

### Club de lectura

Centro Cultural Municipal Tamara Rojo  
De 11.00 a 12.30 h.  
Actividad gratuita para Jóvenes y adultos



## VI FORO EMPLEO Y MUJER: 22 de abril, empleo en tiempos de crisis

Organizan Concejalías de Desarrollo Local e Igualdad de Oportunidades  
Colabora Comunidad de Madrid

En el Centro Municipal de Mayores  
De 9.45 a 14.00 h.

Para mayores de 18 años. Actividad gratuita.

Información e inscripciones: Centro Cívico y Centro Municipal de Mayores.

¿Cómo afecta la crisis al empleo? En este foro se abordarán las distintas herramientas en la búsqueda de empleo, claves para el futuro laboral, recursos municipales para desempleados, el perfil del desempleado, etc.



### Concejalía de Cultura. Biblioteca Municipal

En esta sesión hablaremos sobre el libro "Seda" de Baricco

VIERNES 17

### Sesión informativa sobre recursos para la Inserción Laboral

Centro Cívico Municipal  
Príncipe de Asturias  
A las 11.00 h.

Actividad gratuita para todos los públicos. Inscripciones en el Centro Cívico Príncipe de Asturias Avda. Juan Carlos I, 78  
**Concejalía de Desarrollo Local**

Informar de los recursos que cuenta el Ayuntamiento para la inserción laboral.

VIERNES 17

### Noches Locas "locuras de amor"

Centro Cultural Municipal  
Tamara Rojo  
A las 20.30 h.

Actividad para Jóvenes y adultos gratuita, a cargo de Léguas

**Concejalía de Cultura  
Biblioteca Municipal**



AMOR Que se detengan los coches, que callen los niños en el

parque, que pare ese perro de ladrar. Cuando se detenga el estruendo de las bombas, marchen los aviones de guerra y los ejércitos no golpeen. Cuando se callen los que gritan, y los que no escuchan. Entonces se hará el silencio y nos buscaremos, tú y yo, en la oscuridad. Estaremos solos para contarnos historias de amor.

SÁBADO 18

### Cuentos en familia: "Pequeñas historias para guardar en una maleta"

Centro Cultural Municipal  
Tamara Rojo. A las 12.00 h.  
A partir de 4 años  
Actividad gratuita a cargo de Katúa teatro.

**Concejalía de Cultura  
Biblioteca Municipal**

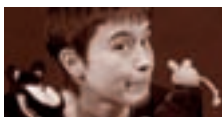

Con una maleta se puede viajar al fin del mundo. Con dos maletas se puede ir al fin del mundo y, después, regresar a casa. Unas llevan calcetines, camisetas y zapatos, otras portan regalos... Pero, en algunas maletas se pueden guardar pequeñas historias... Historias de simpáticos animales y distintos personajes dispuestos a salir de su escondite para compartir sus aventuras y desventuras.

SÁBADO 18

### Teatro Infantil "Kajaestán, un paquete de viaje", por Humor al Arte

Auditorio Municipal Sebastián Cestero. A las 18.00 h.

A partir de 5 años.

A cargo de por Humor al Arte.  
Precio: Infantil 3 €, Adultos 4 € (20% de descuento para familia numerosa, discapacitados y carné joven. Gratuito para mayores de 65 años empadronados)  
**Concejalía de Cultura**



Humor, Circo y Danza. Pinku Kashmiri y Baisha Pha Riba, un dudoso fakir y su danzarina compañera llegan después de un largo viaje, desde "Kajaestán", un lejano lugar del oriente, muy cercano a la India, al que no se puede llegar ni en barco, ni en avión, en un extraño medio de locomoción, un "paquete postal". Espectáculo con un abanico de técnicas donde se entremezcla, la danza, el circo, los títeres y la magia, todas ellas en clave de Clown. El espectáculo nos ofrece un interesante acercamiento a otra cultura, ya que las danzas son originarias del folklore del norte de India, y está documentado en las costumbres tradicionales de este hermoso país, más concretamente del Rajastán.

*Espectáculo incluido dentro de la programación regular de la Red de Teatros de la Comunidad de Madrid.*

DOMINGO 19

### Concierto de primavera Banda de Música Municipal

Auditorio Municipal Sebastián Cestero

A las 12.00 h.

A partir de 5 años

**Concejalía de Cultura**

Nuevo repertorio de la Banda Municipal de Villanueva del Pardillo.



DOMINGO 19

### Juego y Deporte

Pista Semicubierta del Polideportivo Municipal Infanta Cristina  
A las 11.00 h.

**Concejalía de Deportes y  
Didolapón**



Gincana deportiva para los más pequeños en la que a partir de divertidos juegos podrán practicar distintos deportes como atletismo, voleibol, fútbol, kárate...

# agenda abril

## PROGRAMA DE EDUCACIÓN VIAL 20 de abril, Teatro Escolar "Un sueño fantástico"

Organiza Concejalía de Seguridad Ciudadana en colaboración con la D.G.T.

Auditorio Municipal Sebastián Cestero  
Actividad gratuita, para alumnos de 3º, 4º y 5º de primaria  
10.00 h. - C.E.I.P. Rayuela y 11.45 h. - Colegio Vallmont

"Un sueño fantástico" cuenta la historia de un niño de doce años que respeta las normas en su vida diaria y en su comportamiento hacia los demás. Mientras duerme, mientras sueña, una serie de personajes abordarán su subconsciente golpeándole con un mundo desordenado e infeliz en el que nada es lo que parece, y en el que las pesadillas tratarán de despertar en él miedos infundados. Combinando música y diálogo, la obra envía a los menores un mensaje de responsabilidad y prudencia, no sólo ante el tráfico, sino también ante su vida y en sus relaciones con familiares y amigos.



A las 19.00 h.  
Centros Educativos y  
Concejalía de Educación



LUNES 20

### "Crea tu propia Empresa. Subvenciones y ayudas"

Centro Cívico Municipal  
Príncipe de Asturias.  
A las 18.00 h.  
Actividad gratuita  
Concejalías de Inmigración y  
Desarrollo Local

Del 20 al 24 de abril

### Semana Cultural "El Guiñol"

Clausura día 24, con la participación de toda la Comunidad Educativa (alumnos, profesores y padres)  
E. I. Virgen del Soto y  
Concejalía de Educación



Del LUNES 20  
al DOMINGO 26

### Campaña solidaria Recogida de libros y material escolar

Centro Cultural Municipal  
Tamara Rojo  
Desde Lunes 20 al Viernes 24  
de 10.00 a 14.00 h. y de 16.00  
a 20.00 h.

SÁBADO 25  
De 10.00 a 14.00 h.  
Todo el material recogido se  
destinará a los niños y niñas  
de la comunidad indígena  
"Diaguitas" que habitan en el  
Noroeste de Argentina.  
Concejalía de Inmigración y  
Asociación Diaguitas



MARTES 21

### Ruta por la Sierra Norte de Madrid,

"la ruta del arte y el paisaje  
La Cabrera/ Valdemanco/  
Bustarviejo"  
Centro Municipal de Mayores  
Inscripciones del 3 al 13 de  
Abril. Actividad gratuita  
Concejalía de Bienestar  
Social



JUEVES 23

### Taller de animación a la lectura "Plantapoeemas"

A cargo del colectivo Léngolas  
En el Centro Cultural  
Municipal Tamara Rojo.  
A las 18.00 h.  
A partir de 8 años  
Actividad gratuita  
Biblioteca Municipal  
Concejalía de Cultura



Los poemas plantados. Y es que, ¿por qué la poesía está casi exclusivamente en los libros?, ¿por qué no plantar los poemas? Nuestra propuesta es precisamente esto, plantar una seguidilla de Lope de Vega que habla de abril y mayo como meses de primavera, de flores y floraciones.

VIERNES 24

### Gala de entrega de premios de la X edición del Certamen Literario "Maestro Miguel"

En el Auditorio Municipal  
Sebastián Cestero.

SÁBADO 25

### Excursión en familia a la Boca del Asno (Segovia)

Salida a las 9.15 h. regreso sobre las 19.00 h.  
A partir de 8 años  
PRECIO Pendiente de confirmación. Información-inscripciones: del 3 al 17 de abril  
Concejalía de Juventud e Infancia



Una jornada inolvidable en familia. Pasaremos un día a en este hermosísimo paraje segoviano, rodeados de pinos y naturaleza. Haremos una pequeña ruta a pie (2-3Km), comeremos juntos y tendremos tiempo para jugar antes de volver. Es importante que cada niño que se apunte lo haga en relación a un adulto, puesto que toda la actividad se diseña pensando en grupos familiares, con un adulto responsable por grupo.



## SEMANA DE LA SENSIBILIZACIÓN MEDIO AMBIENTAL

Organiza Concejalía de Medio Ambiente

Desde la Concejalía de Medio Ambiente y dentro del programa de actividades orientadas a la información, formación y sensibilización medio ambiental se organizarán durante la semana del 20 al 25 de abril unas jornadas abiertas para todos los vecinos del municipio.

El objetivo que se pretende alcanzar a través de este nuevo punto de encuentro es lograr la participación ciudadana en torno a un tema común a todos los vecinos, "la mejora y cuidado de nuestro entorno"



Del 20 al 25 de ABRIL

### Exposición "Ecología de andar por casa"

Con la colaboración de CENEAM. Sala de exposiciones del Centro Cultural Municipal Tamara Rojo.

Mañanas - visitas concertadas con los Colegios. Tardes - 17.00 a 21.00 h.

LUNES 27

### Ciclo de conferencias: "Tu puedes cambiar el planeta"

Centro Municipal de Mayores. A las 11.00 h.

SÁBADO 25

### Ciclo de conferencias: "Verdades y mentiras del movimiento ambiental"

Centro Cultural Municipal Tamara Rojo A las 12.30 h.

JUEVES 23

### Entrega premios concurso escolar de reciclaje de pilas

Convocados los centros participantes a las 12.00 h, en el Salón de Plenos.

SÁBADO 25

### Taller: "Trabajo con flores minimalistas"

Centro Cultural Municipal Tamara Rojo De 11.00 a 12.30 h. Plazas limitadas. 10€ empadronados y 15 € no empadronados.



SÁBADO 25

### Taller de niños "Pintacaras de primavera"

Centro Cultural Municipal Tamara Rojo. De 11.00 a 12.30 h. Actividad gratuita para familias participantes en el taller de flores

DOMINGO 26

### Clase de defensa personal

En el C.E.I.P. Carpe Diem A las 10.30 h. - Iniciados A las 11.15 h. - Noveles Desde 5 años

Actividad gratuita

Concejalía de Deportes y Clubes de Artes Marciales de Villanueva del Pardillo

En cuatro sesiones los Clubes de Artes Marciales nos enseñarán técnicas para la defensa personal. En esta ocasión la clase será impartida por profesores del Club de Judo.

DOMINGO 26

### Escuela de padres: ¿Tus hijos practican judo?

En el C.E.I.P. Carpe Diem

A las 12.00 h.

Concejalía de Deportes y Club de Judo

El Club de Judo, a través de esta escuela, quiere mostrar a los padres como su ejemplo y aliento motivan a sus hijos en la práctica del deporte.

Del 28 de ABRIL al 5 de MAYO

### "Pequeños genios de la pintura II"

Participan alumnos de pintura de la Escuela Municipal y colegios del Municipio Sala de exposiciones del Centro Cultural Municipal Tamara Rojo.

De lunes a viernes de 17.00 a 21.00 h. Inauguración: Miércoles 29 de abril a las 19.00 horas

Concejalía de Cultura

Los alumnos de pintura de 3 a 12 años de la Escuela Municipal de Villanueva del Pardillo, con los alumnos que reciben estas clases en los distintos colegios del Municipio, nos muestran nuevamente cómo convertirse en pequeños genios haciendo arte.



MIÉRCOLES 29

### Taller Feria de Abril

Centro Cultural Municipal Tamara Rojo, a las 18.00 h. Para niños de 4 a 10 años. Inscripciones de lunes a viernes en el Centro Cultural Municipal Tamara Rojo

Concejalías de Cultura e Inmigración.

Continuando con la intención de fomentar y dar a conocer la cultura y tradiciones de España y coincidiendo este mes La Feria de Abril de Sevilla, realizaremos farolillos, guimaldas, abanicos, flores... todo ello ambientado con música de sevillanas.

MIÉRCOLES 29

### Taller de Padres: Control de esfínteres

Actividad para padres con hijos de 0 a 3 años. En la Escuela Infantil Globos C/ Santa María del Retamar, 11 (Urbanización Santa María) A las 18.30 h. Actividad gratuita. Escuela Infantil Globos y Concejalía de Educación

| CULTURA |

## El Ayuntamiento finaliza la obra de rehabilitación de la Biblioteca

La rehabilitación del edificio de La Casona, que albergará la biblioteca municipal en la Calle Real de Villanueva del Pardillo, ha llegado a su fin.

Las obras de este espacio de 714 metros cuadrados suponen la restauración de un edificio simbólico en Villanueva del Pardillo tanto por su valor arquitectónico, al tratarse de una casa solariega construida a finales del siglo XIX, como por su valor histórico, ya que es el único edificio que quedó en pie en el año 1939.

La obra ha sido financiada a través del programa regional de inversiones de la Comunidad de Madrid (PRISMA) con un presupuesto de más de 400.000 euros.

“Actualmente estamos a la espera del suministro del mobiliario



Biblioteca Municipal La Casona.



Sala infantil de la biblioteca.

para proceder a amueblar la biblioteca municipal y tenemos prevista su apertura para el próximo mes de mayo”, indica **Katherine Salas**, Concejala Delegada de Cultura.

La Biblioteca Pública La Casona es un centro de información del municipio que se encuentra al servicio de la comunidad. Atiende a los usuarios de todas las edades, por lo que sus fondos están formados por documentos de tipo general. Se dedica a administrar una serie de recursos bibliográficos y audiovisuales para ponerlos al alcance de todos los usuarios que lo solicite con el fin de mejorar el nivel educativo, informativo y de ocio de los ciudadanos independientemente de cual sea procedencia cultural.

[biblioteca@wvpardillo.org](mailto:biblioteca@wvpardillo.org)

| BIENESTAR SOCIAL |

## El municipio se une al programa de rutas turísticas por la Sierra Norte

Con el acuerdo de adhesión firmado por el Alcalde, **Juan González Miramón**, y la gerente del Patronato Madrileño de Áreas de Montaña (PAMAM), **Natalia Pérez**, acompañados por la Concejala Delegada de Bienestar Social, **María del Carmen Torres de Francisco**, los vecinos de Villanueva del Pardillo podrán disfrutar de hasta 40 rutas por los municipios que componen la Sierra Norte de la Comunidad de Madrid.

La primera ruta prevista se llevará a cabo el próximo 21 de abril y participarán los mayores del municipio. “Las rutas guiadas, financiadas por la Comunidad de Madrid, van a permitir disfrutar de la naturaleza y el patrimonio artístico de esta atractiva zona de la Comunidad de Madrid. Son sendas guiadas diseñadas para vecinos de todas las edades, mayores, escolares o personas con discapacidad”, señaló el Alcalde, Juan González.

Con Villanueva del Pardillo son ya 27 los municipios de toda la Comunidad de Madrid que se han

sumado a esta iniciativa, una de las varias promovidas desde la Consejería de Presidencia, Justicia e Interior, y de la que depende el PAMAM, para potenciar y fomentar la Sierra Norte a través del turismo. De hecho, los 42 municipios de la zona norte condensan una amplia oferta turística integrada por 409 alojamientos (apartamentos, casas rurales, hoteles, campings y albergues) y 139 negocios de hostelería.

[areasocial@wvpardillo.org](mailto:areasocial@wvpardillo.org)



Adhesión al convenio de promoción de la Sierra Norte.



| TRANSPORTES |

## La Comunidad comenzará en mayo la duplicación de la M-509

La Comunidad de Madrid comenzará el próximo mes de mayo las obras para dotar al noroeste de la región de una nueva autovía que comunicará nuestro municipio con la M-50, mediante la duplicación de la M-509, de forma que los trabajos estarán concluidos antes de que acabe la legislatura.

Así lo ha explicado el Consejero de Transportes e Infraestructuras de la Comunidad de Madrid, **José Ignacio Echeverría**, en la presentación del proyecto que tuvo lugar el pasado 4 de marzo en el Ayuntamiento de Villanueva del Pardillo.

Además, el Consejero quiso agradecer al Alcalde del municipio, **Juan González Miramón**, su esfuerzo y colaboración, "ya que no solamente se ha implicado en la demanda de la carretera, dando la lata con eficacia, sino en la propia gestión". La Comunidad de Madrid ha apostado por la colaboración entre administraciones y con este objetivo tiene previsto firmar un convenio con el Ayuntamiento, que contribuirá a la financiación de la obra con 3,75 millones de euros y aportará suelo para la carretera.

"Este proyecto cumple todos los objetivos que nos hemos marcado desde la Comunidad de Madrid: mejorar la seguridad vial, garantizar el derecho a la movilidad, mejorar las comunicaciones en la corona metropolitana y las zonas rurales y preservar



Presentación del proyecto técnico. | COMUNIDAD DE MADRID

el entorno natural", destacó Echeverría. Además, el consejero insistió en que en un escenario de crisis, la inversión en obra pública es esencial.

La nueva autovía contará con dos carriles por sentido y supondrá un importante ahorro de tiempo para los conductores que diariamente se desplazan por el Noroeste de la región.

Las obras supondrán una inversión de 52,5 millones de euros y consistirán en la duplicación de la M-509 a lo largo de 5,5 kilómetros.

[transportes@wvapardillo.org](mailto:transportes@wvapardillo.org)

| DESARROLLO LOCAL |

## Clausura del Taller de Empleo Auxiliar de Educación y Ocio

El Ayuntamiento de Villanueva del Pardillo clausurará el próximo 14 de abril el Taller de Empleo "Acompaña" financiado por la Consejería de Empleo y Mujer de la Comunidad de Madrid, en el que se han formado dieciséis mujeres en la especialidad de auxiliar de educación y ocio.

Las alumnas han adquirido conocimientos teóricos y han realizado prácticas profesionales en escuelas infantiles, ludotecas y en el servicio de los primeros del cole de los centros educativos de Villanueva del Pardillo, recibiendo un salario con un contrato de formación.

Si desea recibir información para participar en sucesivas ediciones de talleres de empleo o si su empresa quiere contratar alumnas formadas con



Participantes del Taller de Empleo. | TECO

referencias, puede ponerse en contacto con la Concejalía de Desarrollo Local.

[desarrollolocal@wvapardillo.org](mailto:desarrollolocal@wvapardillo.org)

en portada



# Comienza el periodo de escolarización 2009-2010

**A** partir del 15 de abril permanece abierto el periodo ordinario de presentación de solicitudes para la admisión de alumnos en los centros sostenidos con fondos públicos (públicos y concertado) para el curso 2009-2010. Este plazo finaliza el **30 de abril** para la admisión de nuevos alumnos para el Primer Ciclo de Educación Infantil de la **Escuela Infantil Virgen del Soto** y el **4 de mayo** para el Segundo Ciclo de Educación Infantil, Primaria, Secundaria Obligatoria y Bachillerato de los **centros educativos**.

La solicitud de admisión podrá recogerse en cualquier centro educativo, en la Concejalía de Educación o a través de Internet. Una vez cumplimentada, la documentación sólo podrá presentarse en el centro educativo elegido por los padres en primera opción.

"Para los padres, la elección del colegio en el que estudiará su hijo es un momento muy importante y para nosotros atender las demandas de las familias es un tema prioritario, que coordinamos a través de la Comisión de Escolarización", explica **M<sup>a</sup> Ángeles Soto**, Concejala de Educación.

El próximo 14 de abril, a las 19 horas en el Cen-

## Transporte escolar para el Instituto de Educación Secundaria *Sapere Aude*

Recogidas las inquietudes manifestadas por la comunidad educativa respecto al transporte escolar, el equipo de gobierno municipal viene llevando a cabo todas las gestiones necesarias ante la Consejería de Educación de la Comunidad de Madrid con el fin de exigir, como siempre ha sido solicitado por el Ayuntamiento, las rutas necesarias para que todos los alumnos de Educación Secundaria Obligatoria puedan ir al I.E.S. en transporte escolar.

A pesar de la constante demanda de rutas del equipo de gobierno municipal, se ha de tener en cuenta que la Comunidad de Madrid establece que el transporte escolar es para los alumnos que cursan etapas de escolarización obligatoria y que cumplen determinadas condiciones. No procede por tanto transporte

escolar para alumnos de bachillerato o ciclos formativos no obligatorios.

Así mismo se quiere informar que el Ayuntamiento, en el momento de la cesión de los terrenos para la construcción del I.E.S. (año 2000) no disponía de una parcela calificada para usos educativos de una superficie de al menos 13.000 m<sup>2</sup>, por lo que se vio obligado a ceder la parcela situada en la Avd. de los Estudiantes, ante la posibilidad de perder la construcción del tan necesitado centro educativo.

El equipo de gobierno municipal quiere agradecer la colaboración de la comunidad educativa que se está movilizando con el objetivo de conseguir el mismo fin que toda la Corporación Municipal.

tro Cultural Tamara Rojo, la Concejalía de Educación ha organizado una sesión informativa dirigida a los padres de alumnos de educación infantil, primaria, secundaria y bachillerato para explicar el proceso de escolarización (baremación, plazos, etc.) y resolver todas sus dudas.

Están sujetos a este periodo ordinario de escolarización: los alumnos que solicitan plaza por primera vez en los centros sostenidos con fondos públicos de Educación Infantil, Primaria, Secundaria y Bachillerato. También es el momento de solicitar el cambio de centro.

"En Villanueva del Pardillo, tenemos una comunidad educativa de 2394 alumnos, de 3 a 18 años que, además, participan activamente en las actividades extraescolares programadas en horario no lectivo, como recurso imprescindible para la conciliación de la vida profesional y familiar de los padres", señala **M<sup>a</sup> Ángeles Soto** ●

[vvapardillo.org](http://vvapardillo.org)

[educacion@vvapardillo.org](mailto:educacion@vvapardillo.org)

| SEGURIDAD CIUDADANA |

## La Policía Local presenta el balance de 2008

**E**n el Consejo Local de Seguridad celebrado el 27 de febrero, la Policía Local presentó el balance de los servicios realizados durante el pasado año 2008, con más de 2.000 actuaciones. Además, por parte de Protección Civil se realizaron casi 300 asistencias.

Entre las labores de este servicio público prestado por la Policía Local, dividido en 5 unidades de trabajo, destacan: 361 controles de seguridad, 162 tareas de Policía de Proximidad, 53 detenciones, 230 actuaciones en el área de violencia de género, 71 actuaciones con menores, 80 atestados de seguridad vial, 184 inspecciones de locales y obras y 6.249 informaciones facilitadas a los ciudadanos y 39 intervenciones en reyertas.

“Un aspecto que desde el equipo de gobierno hemos querido fomentar es la formación con más de 2.500 horas de cursos para los agentes de la plantilla de la Policía Local, además de cursos específicos para los miembros de Protección Civil”, explica **David Amarillas**, Concejal Delegado de Seguridad. “Agradezco su esfuerzo a la Policía Local, a la Guardia Civil

y a Protección Civil ya que, gracias a su dedicación y a la coordinación entre los cuerpos de seguridad, continuamos siendo uno de los municipios más seguros de la zona”, añade el edil.

Acompañando al Concejal de Seguridad en el Consejo Local estuvieron presentes el Alcalde **Juan González**, la Concejal de Educación **Ángeles Soto**, el Jefe de la Policía Local, el Coordinador de Protección Civil, representantes de la Guardia Civil, de la Delegación de Gobierno y de la Corporación Municipal, además de los representantes de comunidad educativa y de asociaciones de Villanueva del Pardillo.



Día de la Policía 2008.

[policialocal@wvpardillo.org](mailto:policialocal@wvpardillo.org)

| ADMINISTRACIÓN |

## Aprobado el convenio laboral de los empleados del Ayuntamiento

**E**l pasado 10 de marzo se ha aprobado en el Pleno de la Corporación, por unanimidad de todos los grupos políticos (PP, PSOE, IU, CDe) el convenio para todos los trabajadores del Ayuntamiento, que recoge mejoras, tanto laborales como económicas.

El acuerdo, que engloba a todos los empleados, tanto funcionarios, como personal laboral y funcionarios de empleo de la administración local, se ha

negociado entre el gobierno municipal (PP) y los sindicatos CCOO, UGT y CSIT y aprobado posteriormente en asamblea por los trabajadores.

En sesión plenaria se aprobó por unanimidad este convenio único, la revisión de la valoración de puestos de trabajo y el acuerdo de mejora horaria para el Cuerpo de la Policía Local de Villanueva del Pardillo.

Para **David Amarillas**, Concejal de Personal y Presidente de la Mesa Negociadora, “lograr firmar un convenio único en tiempos de crisis es algo de lo que tenemos que felicitarnos todos. El Equipo de Gobierno ha realizado un gran esfuerzo para poder atender las necesidades y sugerencias de los trabajadores y así valorar su dedicación y entrega al servicio público”. Aprovecho para felicitar a la representación sindical, por su esfuerzo y buena voluntad en la Mesa Negociadora, lo que ha contribuido a llegar a este buen acuerdo”, añade David Amarillas.



Firma del Convenio por la Mesa Negociadora.



| COORDINACIÓN DE ÁREAS |

## Reserva de Plazas para actividades municipales

Como en años anteriores, todos los vecinos interesados que deseen continuar con las actividades municipales que desarrollan, tienen la posibilidad de reservar su plaza del 15 al 30 de abril para el próximo curso 2009-2010.

Las Concejalías de Cultura, Deportes, Familia, Bienestar Social, Educación, Juventud e Infancia facilitan a todos los vecinos las inscripciones para la reserva de plaza en cualquiera de las actividades lúdico-deportivas que se ofertan, así como las normas administrativas que las rigen y que están disponibles en la página web municipal ([www.vvapardillo.org](http://www.vvapardillo.org)) y en los edificios públicos.

La documentación deberá ser entregada en la concejalía que organiza la actividad.

“Con la unificación de estas fechas en todas las áreas, pretendemos facilitar a las familias pardillas la tramitación de las inscripciones” señala **M<sup>a</sup> Carmen Michavila**, Concejal Delegada de Coordinación de Áreas.

Para completar información puede consultar la página web municipal.



| MEDIO AMBIENTE |

## La Concejalía de Medio Ambiente impulsa el proyecto Ecoescuelas

Con la finalidad de aumentar la conciencia de los estudiantes sobre temas relacionados con el medio ambiente y el desarrollo sostenible, proporcionando un sistema integral de gestión y certificación ambiental, la Concejalía de Medio Ambiente ha formalizado el convenio marco del proyecto Ecoescuelas con los centros escolares Rayuela, San Lucas, Vallmont, la escuela infantil Virgen del Soto y la Asociación de Educación Ambiental y del Consumidor (ADEAC).



Firma del Convenio de Ecoescuelas.

El proyecto Ecoescuelas anima a toda la comunidad escolar: alumnado, profesorado, padres, personal directivo, administrativo, etc. a desarrollar un papel activo y participativo en sus centros y les muestra cómo pueden mejorar y beneficiar su medio ambiente local, a través de medidas surgidas en dichos centros, en especial, en las temáticas de agua, residuos y energía.

“De este modo, quiere estimular en las futuras generaciones el hábito de participación en los procesos de toma de decisiones, así como concienciar de la importancia del medio ambiente en el día a día familiar y social”, explica **Nuria Sanz**, Concejal de Medio Ambiente.

La implicación en este proyecto desde el Ayuntamiento favorece la participación ciudadana en el desarrollo sostenible del municipio, siendo éste parte de las iniciativas puestas en marcha dentro de la Agenda Local 21.

[medioambiente@vvapardillo.org](mailto:medioambiente@vvapardillo.org)

## EDUCACIÓN

### Becas para la compra de libros de texto

La Junta de Gobierno Local ha aprobado el expediente que regula la concesión de ayudas para la compra de libros de texto para el presente curso escolar. En el mes de abril, se realizará la transferencia bancaria a las familias beneficiarias.

En total se han presentado 170 solicitudes (8 de la modalidad "A" y el resto de la "B"). La partida presupuestaria destinada de 5.100 euros, a cargo de la Concejalía de Educación, supondrá el 10 por ciento del total de la factura presentada en la modalidad "B".



## MEDIO AMBIENTE

### Constituido el Foro de Sostenibilidad



El órgano de participación ciudadana cuya función principal es realizar el seguimiento de la Agenda 21 fue presentado por la Concejalía de Medio Ambiente el pasado 11 de marzo.

Este plan de acción hacia el desarrollo sostenible será desarrollado a través de comisiones

de trabajo, formadas en su mayoría por vecinos, representantes de asociaciones y centros educativos, que trabajarán las líneas estratégicas de los tres temas de referencia: Desarrollo Urbano, medio Natural y Educación y Sensibilización Ambiental.

## EDUCACIÓN

### Gala de Entrega de Premios "Maestro Miguel"

La gala de entrega de premios del certamen literario dedicado al que fuera maestro del pueblo, **Miguel Pérez Pastor**, se celebrará en la tarde del 24 de abril, en el Auditorio Municipal.

En esta décima edición del certamen ha destacado la alta participación en la modalidad escolar, con 124 obras presentadas. Los centros escolares serán los encargados de animar la entrega de premios con representaciones teatrales y musicales. Este año, por primera vez, participan los alumnos del Colegio Público Carpe Diem.



## IGUALDAD Y DEPORTES

### Éxito de participación en la Operación Kilo y la Marcha por la Igualdad

La Concejalía de Bienestar Social quiere agradecer a los ciudadanos de Villanueva del Pardillo su

alta participación en la campaña de recogida de alimentos celebrada en la Plaza Mayor el fin de semana del 7 y 8 de marzo, donde se recogieron 669 kilos de alimentos no perecederos que serán repartidos a través de Cáritas Parroquial entre las familias necesitadas residentes en nuestro municipio.

Además, más de 200 vecinos participaron en la I Marcha por la Igualdad, organizada por la Concejalía de Deportes.



## SEGURIDAD CIUDADANA

### Más de 90 participantes en el Circuito de Seguridad Vial

Aprender a respetar las normas y señales de tráfico de una forma amena y divertida fue el principal objetivo planteado por la Policía Local en el II Circuito Urbano de Seguridad Vial Infantil, que se celebró el pasado sábado 14 de marzo.

Más de 90 niños de entre 8 y 12 años, participaron del mismo montados en sus bicicletas





**ENTRE TODOS, CONSTRUIMOS UN MUNICIPIO MEJOR.** Son muchos los vecinos que nos muestran su interés por el cuidado del medio ambiente, los parques, la limpieza de calles... Sensibles a estas demandas vecinales y con la finalidad de asegurar el disfrute del municipio por parte de todos los pardillanos, en libertad, con el límite esencial del respeto a los demás, se han aprobado provisionalmente en el Pleno ordinario del pasado mes de marzo, una serie de ordenanzas no fiscales. Podemos citar como ejemplo "Convivencia Ciudadana", "Tenencia, Control y Protección de los Animales" o distintas ordenanzas estéticas.

Su objeto es preservar nuestro patrimonio urbano y natural, proteger los bienes, instalaciones y espacios públicos que todos usamos y armonizar la tenencia y el bienestar de los animales domésticos con la salud, la higiene y la seguridad. Las distintas ordenanzas recogen aquellas condiciones necesarias para evitar molestias vecinales y conseguir un paisaje urbano armónico, regulando desde la señalización de obras, tratamiento de fachadas, toldos, cierre de parcelas, venta ambulante e instalación de casetas de feria, terrazas...

El Equipo de Gobierno del Partido Popular sigue avanzando en las propuestas de trabajo con el medio ambiente y la educación, tal como recoge nuestro programa electoral y la Agenda 21 Local. Este mes tendrá lugar una nueva iniciativa, la Semana de Sensibilización Ambiental. También se está poniendo en marcha en los centros educativos el programa de ecoescuelas y, para ello, contamos con la colaboración de la comunidad educativa y la ADEAC.

Hablando de educación, próximamente se aborarán por parte del Ayuntamiento las ayudas para libros de texto que se convocaron ya iniciado el presente curso escolar. Dicho programa, aunque no se trata de una competencia municipal, está enmarcado en el compromiso del Partido Popular de apoyo a las familias y va dirigido a los alumnos que no reciben ayuda por tal concepto en la Comunidad de Madrid.

Pensando en nuestros escolares y con el objetivo de potenciar el desarrollo integral de todos los niños y jóvenes del municipio, se están desarrollando en horario escolar distintos programas del Ayuntamiento: Salud Escolar, Educación Vial y Teatralia, entre otros.

En estas fechas, el Ayuntamiento se prepara para el próximo curso escolar 2009-10, acogiendo las solicitudes de nuevos alumnos y planificando las actuaciones de mejora a realizar en los centros educativos.

Muy insistentemente nuestro equipo de gobierno en el Ayuntamiento sigue en conversaciones con la Comunidad de Madrid, solicitando la continuidad de las rutas escolares necesarias para el IES Sapere Aude, que nuestros jóvenes han venido usando desde hace años y que son tan valoradas por la Comunidad Educativa en general y por las asociaciones de padres en particular, a quienes agradecemos su apoyo y capacidad de movilización para reivindicar este servicio.

No podemos obviar la grave crisis económica que vive España ni la situación de desempleo que sufren vecinos nuestros, incluidos en la escandalosa cifra de más de 3,5 millones de parados.

Los Ayuntamientos tenemos mucho trabajo por hacer. Por ello, el Gobierno municipal del Partido Popular, además de potenciar las ayudas a las familias más vulnerables, está apostando por la formación y el empleo. Se están llevando a cabo distintas iniciativas orientadas al asesoramiento y tramitación de ayudas para pymes y profesionales autónomos, la capacitación de trabajadores desempleados y el fomento del empleo. ●

---

**Partido Popular de Villanueva del Pardillo**

Calle Real nº 1, 1º D

Tel. 91 815 19 96

[www.ppvapardillo.org](http://www.ppvapardillo.org)

[sede@ppvapardillo.org](mailto:sede@ppvapardillo.org)

Horario: de lunes a viernes de 18 a 20 horas

# opinión

## grupos municipales



**A**LGUNO TIENE QUE CAMBIAR. Ciertamente, algo tiene que cambiar en la mentalidad de los miembros del equipo de gobierno, y en especial en la del alcalde y en la de la portavoz del grupo municipal del PP, Sra. Soto, a la hora de afrontar los plenos. No es admisible que, sistemáticamente, se intente desprestigiar, minimizar y banalizar la tarea de la oposición con una falta de argumentos sangrante. Que la Sra. Soto comience sistemáticamente sus intervenciones diciendo que el PSOE solo intenta “liar, enredar y confundir”, que haga constantes referencias a municipios donde gobierna el PSOE (aplicando esa doble moral, tan querida por el PP) como ejemplos de mala gestión, o repetidas alusiones al Presidente del Gobierno, no hace sino demostrar que no dudan en recurrir a la demagogia más descarnada con tal de no discutir de lo que realmente nos interesa, que es Villanueva del Pardillo.

Y claro, en el fragor de sus intervenciones dice cosas como que “aquí tenemos todos los equipamientos necesarios” (debería explicar, entonces, las razones que les llevaron a presentar más de 150 propuestas en su programa electoral), o que “el alcalde era concejal de urbanismo porque, en aquel momento, era el que más sabía del tema”. Seguramente por eso el Sr. Alcalde dijo en un juicio, celebrado en ese periodo, que él, de urbanismo, no tenía ni idea.

Además, son constantes los intentos de ridiculizar la labor de los miembros de la oposición, alegando que no hacemos los “deberes”, que no leemos los expedientes y que ella tiene el mismo tiempo que la oposición para preparar los plenos. Esto último lo ha repetido varias veces, y que alguien con dedicación exclusiva, que cobra un sueldo más que respetable por ello, no le dedique más tiempo a las tareas propias de su cargo que los concejales de la oposición que, en su mayoría, trabajan por cuenta ajena y cuya disponibilidad de tiempo es manifiestamente inferior que la de la Sra. Soto, empieza a ser preocupante. Eso, en román paladino, Sra Soto, se llama “llevárselo muerto”.

Entérense de una vez, miembros del equipo de gobierno, que tan concejales son ustedes como nosotros, que nos respaldan a cada uno la misma cantidad de votos y que la labor de la oposición es necesaria, constructiva y digna del mismo respeto que ustedes creen que merece la suya.

Siempre que se tenga la suficiente amplitud de miras y el necesario talante democrático para reconocerlo, claro.

Todos representamos a los ciudadanos que nos han votado y nosotros nos tomamos esa tarea tan en serio como deberían tomársela ustedes. Deberían saber que nadie lo hace siempre todo mal, y que nuestras aportaciones merecen ser escuchadas y, en muchas ocasiones, atendidas. Y no sólo porque provienen de una parte de la población a la que el alcalde afirma también respetar, sino porque tampoco nadie lo hace siempre todo bien. ●

---

#### Agrupación Socialista de Villanueva del Pardillo

Avenida Juan Carlos I, 74

Tel. 91 815 31 81

Horario: martes y jueves de 20 a 21 horas,  
sábados de 12 a 13 horas.

#### Despacho Municipal

Plaza Mayor 9

Tel. 91 810 04 90

Horario: de lunes a jueves de 10 a 14 horas,  
viernes de 17 a 21 horas.



**P**EDIMOS EXPLICACIONES. El Alcalde de Villanueva del Pardillo, Juan González Miramón, perdió en el pleno del Ayuntamiento del 10 de marzo pasado una excelente oportunidad aclarar una cuestión que afecta, quiera él o no, a su imagen como regidor de la corporación municipal, y que se ha suscitado a raíz de unas informaciones aparecidas en el semanario "Interviú".

El Grupo Municipal de Izquierda Unida preguntó al señor González Miramón que opinión le merecen las citadas informaciones que lo vinculan, entre otras cosas, a una serie de irregularidades entre las que destaca la posible no inscripción de su vivienda habitual en el Registro de la Propiedad correspondiente.

Izquierda Unida en momento alguno ha dado o dejado de dar credibilidad a tal información y se ha limitado a intentar conocer la opinión del máximo responsable municipal al respecto.

Pues bien, en vez de esclarecer definitivamente los hechos, el Alcalde-Presidente, recurrió a las descalificaciones e insultos y, con la excusa de que esos asuntos no afectan a la gobernación del Ayuntamiento, eludió dar cualquier explicación, actitud más propia de quien tiene algo que ocultar.

Hay que recordar al señor Alcalde que, pese a lo que él crea, sus actos dejan de ser privados cuando afectan a la imagen que, como regidor, debe dar ante la ciudadanía y que supone, entre otras obligaciones, una transparencia absoluta en la gestión de sus bienes privados, especialmente los económicos, por ser este un tema especialmente sensible.

También habrá que recordar a nuestro primer edil, que no ha sido IU la autora de dichas informaciones, en las que ni siquiera se nos nombra, ni las ha dado publicidad. Sencillamente se ha limitado transmitir la inquietud de una buena parte de los pardillanos que saben perfectamente que,

en otros pueblos no muy lejanos, asuntos similares ya han costado dimisiones.

Igualmente en el último pleno municipal del 10 de marzo pasado, se rechazó con los votos del PP, una moción de Izquierda Unida (respaldada por el resto de los grupos municipales de la oposición) que solicitaba que para el curso 2009-2010 se mantengan las actuales seis rutas escolares al Instituto "Sapere Aude", ante la decisión de la Comunidad de Madrid de que se supriman la mitad. ●

---

**Para contactar con IU:**

Javier Cobo  
Teléfono móvil: 655 02 76 07  
email: iu.vpardillo@gmail.com

**Despacho Municipal**

Plaza Mayor 9  
Horario: martes de 19 a 21 horas.  
jueves de 19 a 21 horas.

# información útil

## Alcaldía

Plaza Mayor, 1  
Tel. 91 815 00 01 Ext. 240

## Asesoría de Estudios y Profesiones

Avda. Juan Carlos I, 78  
Tel. 91 810 09 14

## Asesoría de Orientación Laboral

Avda. Juan Carlos I, 78  
Tel. 91 810 09 29

## Asesoría Jurídica

Avda. Juan Carlos I, 78  
Tel. 91 810 09 29

## Auditorio Municipal Sebastián Cestero

C/ Recaudación, 3  
Tel. 91 815 34 18

**Autocares Autoperiferia**  
(Línea a Vva. de la Cañada, Majadahonda y Las Rozas)  
Tel. 91 637 12 28

## Autocares Beltrán

(Línea a Madrid)  
Tel. 91 865 11 97

## Ayuntamiento

Plaza Mayor, 1  
Tel. 91 815 00 01 / 06 12 / 09 86

## Biblioteca Municipal

Avda. Guadarrama, 20  
(provisionalmente)  
Tel. 91 810 00 49

## Bolsa de Empleo Municipal

Avda. Juan Carlos I, 78  
Tel. 91 810 09 29

## Bolsa de Vivienda Joven

Avda. Juan Carlos I, 78  
Tel. 91 810 09 14

## Campo de Fútbol Municipal Los Pinos

Avda. de los Estudiantes  
Tel. 91 815 04 08

## CAPI (Centro Público de Acceso a Internet)

Avda. Juan Carlos I, 78  
Tel. 91 810 09 14

## Centro Cívico

Príncipe dze Asturias  
Avda. Juan Carlos I, 78  
Tel. 91 810 09 14 / 09 29

## Centro Cultural Tamara Rojo

Avda. de Guadarrama, 2  
Tel. 91 815 23 84

## Centro de Formación Ocupacional y Continua

Avda. Juan Carlos I, 78  
Tel. 91 810 09 29

## Centro de Salud de Villanueva

## de la Cañada

C/ Eras de Móstoles, s/n  
Tel. 91 815 55 44 / 51 26

## Centro Municipal de Mayores

C/ Camino del Caño, 1  
Tel. 91 810 02 70

## Colegio Público Carpe Diem

C/ Río Ebro, 2  
Tel. 91 812 02 54

## Colegio Público Rayuela

C/ Mister Lodge, 19  
Tel. 91 815 00 35

## Colegio Público San Lucas

C/ Colmenarejo, 17  
Tel. 91 815 07 81

## Colegio Vallmont

C/ Mallorca  
Tel. 91 810 29 00

## Concejalía de Bienestar Social y Familia

Camino del Caño, 1  
Tel. 91 810 02 70

## Concejalía de Educación, Sanidad, Transportes y Comunicaciones

Plaza Mister Lodge, 3  
Tel. 91 810 06 13

## Concejalía de Cultura y Hermanamientos

Avda. de Guadarrama, 20  
Tel. 91 815 23 84

## Concejalía de Deportes, Información y Participación Ciudadana

C/ Camino de Retamar, 2  
Tel. 91 815 23 03

## Concejalía de Desarrollo Local y Consumo

Avda. Juan Carlos I, 78  
Tel. 91 810 09 29

## Concejalía de Hacienda, Administración, Coordinación de Áreas

Plaza Mayor, 1  
Tel. 91 815 00 01 Ext. 245

## Concejalía de Inmigración

Avda. de Guadarrama, 20  
Tel. 91 815 32 12

## Concejalía de Juventud e Infancia

Avda. Juan Carlos I, 78  
Tel. 91 810 09 14

## Concejalía de Infraestructuras, Servicios y Medio Ambiente

Plaza Mayor, 1  
Tel. 91 815 00 01 Ext. 246

## Concejalía de Ordenación

## del Territorio y Vivienda

Plaza Mayor, 2  
Tel. 91 815 00 01

## Concejalía de Personal, Seguridad Ciudadana e Innovación Tecnológica

Plaza Mayor, 1  
Tel. 91 815 00 01

## Consultorio Médico Local

Calle Río Tajuña, 2  
Tel.: 91 815 06 99  
91 815 17 75  
(EMERGENCIAS)

## Escuela Infantil Virgen Del Soto

C/ Pie de Altar, 1  
Tel. 91 815 04 25

## Escuela Taller

Avenida de Madrid, 16  
Tel. 91 815 15 88

## Gabinete Psicopedagógico Municipal

Plaza Mister Lodge, 3  
Tel. 91 810 06 13

## Guardia Civil

Tel. 91 634 14 14

## Hospital Puerta De Hierro

C/ Manuel de Falla, 1.  
Majadahonda  
Tel. 91 191 60 00

## Instituto de Educación Secundaria Sapere Aude

Avda. de los Estudiantes, 2  
Tel. 91 815 15 19

## Intervención (Servicios Económicos)

Plaza Mayor, 2  
Tel. 91 815 00 01 Ext. 226

## Juzgado De Paz

Plaza Mayor, 8  
Tel. 91 815 20 05

## Limpieza y Recogida De Residuos

Plaza Mayor, 1  
Tel. 91 815 00 01 Ext. 246

## Oficina de Información Juvenil

Avda. Juan Carlos I, 78  
Tel. 91 810 09 14

## Oficina Municipal de Apoyo al Desarrollo Empresarial

Avda. Juan Carlos I, 78  
Tel. 91 810 09 29

## Oficina Municipal de Información al Consumidor

Avda. Juan Carlos I, 78  
Tel. 91 810 09 29

## Orientación Laboral para Mujeres

C/ Camino del Caño, 1

Tel. 91 810 02 70

## Parroquia San Lucas

Plaza Mister Lodge, s/n  
Tel. 91 815 07 12

## Piscina Cubierta Jesús Rollán

C/ Santa Ana, 2 bis  
Tel. 91 815 37 36

## Policía Local

C/ Concepción, 3 bis  
Tel. 91 815 19 71  
Emergencias: 616 130 999

## Polideportivo Infanta Cristina

C/ Camino de Retamar, 2  
Tel. 91 815 23 03

## Polideportivo Los Pinos

Avda. de los Estudiantes  
Tel. 91 815 12 19

## Programa de Inserción Sociolaboral

Avda. Juan Carlos I, 78  
Tel. 91 810 09 29

## Protección Civil

Plaza Mister Lodge, 3  
Tel. 91 815 22 93  
Emergencias: 628 119 223

## Recaudación Municipal

Plaza Mayor, 2  
Tel. 91 815 00 01 Ext. 270

## Sala de Exposiciones Municipal

Avda. Guadarrama, 20  
Tel. 91 815 34 18

## Secretaría General

Plaza Mayor, 1  
Tel. 91 815 00 01 Ext. 206

## Sede PP

C/ Real, 1  
Tel. 91 815 19 96

## Sede PSOE

Avda. Juan Carlos I, 74  
Tel. 91 815 31 81

## Servicios Técnicos

Plaza Mayor, 2  
Tel. 91 815 00 01 Ext. 268

## Tesorería

Plaza Mayor, 2  
Tel. 91 815 00 01 Ext. 224

## Trabajadora Social

Plaza Mister Lodge, 3  
Tel. 91 816 49 76



A través del número telefónico 112 se atienden todas las llamadas de urgencia, realizadas por los ciudadanos de Villanueva del Pardillo, entre ellas, las que requieran atención sanitaria, trasladados a hospitales, seguridad ciudadana o de protección civil.



## VI Foro Mujer y Empleo

### El Empleo en Tiempos de Crisis

Miércoles 22 de ABRIL  
Actividad gratuita

Organizan Concejalías de Igualdad de  
Oportunidades y Desarrollo Local

**09.45 - 10.00** Entrega de documentación  
**10.00 - 10.15** Presentación  
**10.15 - 11.00** PONENCIA  
¿Cómo afecta la crisis al empleo?  
Situación actual en España  
**11.00 - 11.30** Descanso  
**11.30 - 12.15** PONENCIA  
Herramientas en la búsqueda de empleo  
Perfil del desempleado, ofertas de empleo,  
recursos municipales  
**12.15 - 13.15** MESA REDONDA  
La clave para el futuro laboral  
**13.30** CLAUSURA  
Juan González Miramón, Alcalde  
Mª Jose Pérez Cejuela Revuelta, Directora  
General de Mujer de la Comunidad de Madrid.

Centro Municipal de Mayores



Ayuntamiento de  
Villanueva del Pardillo

areasocial@vvapardillo.org  
desarrollolocal@vvapardillo.org

# Galería de imágenes

marzo

## Premio Mujer 2009

la imagen del mes

Enmarcado en la Semana por la Igualdad de Oportunidades, el día 10 de marzo, fue entregado el Premio Mujer 2009. En la edición de este año la galardonada ha sido Consuelo Suárez, Directora de la Revista *La Situación*, como mujer emprendedora de Villanueva del Pardillo.



(1) Éxito de participación familiar en la Marcha por la Igualdad de Oportunidades.

(2) Cesión de la Ermita del municipio al Arzobispado de Madrid con la Asociación Virgen del Soto.

(3) Programa de Educación Vial de la Policía Local. (4) Taller de guiñol en la Escuela Infantil Virgen del Soto.

(5) Cuentacuentos para conmemorar la Semana por la Igualdad. (6) Un momento del espectáculo *Canciones desde el cielo*, Teatralia 2009.



foto: SHERRY COLOR



Ayuntamiento de Villanueva del Pardillo

Edición  
Ayuntamiento de Villanueva del Pardillo.  
Plaza Mayor, 1. 28229.  
prensa@wv.pardillo.org.

Alcalde-Presidente  
Juan González Miramón

Coordinación, Redacción y Diseño  
Gabinete de Prensa y Comunicación del Ayuntamiento de Villanueva del Pardillo

Impresión  
Egraf S.A.  
Depósito legal  
M.29.182-2004  
ISSN  
1698-4854  
Tirada 6.000 ejemplares  
© Todos los derechos reservados

impreso en papel reciclado.