



el pregón

| Boletín de Información Municipal de Villanueva del Pardillo | NÚMERO 51 | ABRIL 2010 | www.vvapardillo.org |

Los escolares aprenden Seguridad Vial con la Policía Municipal



Nuevo parque en el entorno de la dehesa / 8

8 / Proceso para la adjudicación de viviendas protegidas vacantes

9 / Ampliación de la oferta educativa con un nuevo colegio concertado

Reserva plazas
abril 2010
alumnos matriculados



Recuerda

EDUCACIÓN

12 al 29 de abril

Solicitud de plaza en CENTROS ESCOLARES curso 2010-2011

7 de abril. Miércoles

Reunión informativa de escolarización para padres
Centro Cultural Tamara Rojo a las 19.00 h.

7, 8 y 9 de abril.

Jornadas de Puertas Abiertas

- 7 miércoles - RAYUELA de 16.30 a 17.30 h.
- 8 jueves - SAN LUCAS. de 16.30 a 18.00 h.
- 9 viernes - CARPE DIEM. de 16.15 a 17.15 h.
- VALLMONT. Todos los viernes hasta mayo.
Previa cita 91 810 29 00

Del 12 al 26 de abril

Reserva de plazas ACTIVIDADES EDUCATIVAS municipales
curso 2010-2011

DEPORTES

Del 12 al 26 de abril

Reserva de plazas ACTIVIDADES DEPORTIVAS municipales
curso 2010-2011

CULTURA

Del 15 al 30 de abril

Reserva de plazas ESCUELAS CULTURALES municipales
curso 2010-2011



Ayuntamiento de
Villanueva del Pardillo

educacion@vvpardillo.org
deportes@vvpardillo.org
cultura@vvpardillo.org

www.vvpardillo.org



Carta del alcalde

Juan González Miramón
alcalde@vvapardillo.org

.....
“NUESTRO
MUNICIPIO,
CON EL 52 %
PROTEGIDO
ES REFERENCIA
MEDIOAMBIENTAL”
.....

La llegada de la primavera y con ella unas temperaturas más agradables, nos van a permitir poder disfrutar del privilegiado entorno medioambiental que Villanueva del Pardillo, nuestro pueblo, nos ofrece. En esta época de cambios de color, de olor y de sonidos nuestros campos ofrecen un espectáculo digno de contemplación y disfrute. El equipo de gobierno del Ayuntamiento de Villanueva del Pardillo, ha tenido y tiene entre sus prioridades, convertir a nuestro municipio en una referencia medioambiental. Prueba de ello es que el 52% del término municipal está protegido.

.....
“VIVIMOS EN
UN ENTORNO
PRIVILEGIADO
QUE DEBEMOS
DISFRUTAR Y
CIUDAR CON
ESMERO”
.....

Podemos disfrutar de la belleza de la Dehesa Boyal en la que se encuentra la Ermita Virgen del Soto que en esta época ofrece un espectáculo cromático de verdes muy bello. Disponemos de más de 80.000 metros cuadrados de parques, jardines y zonas verdes que nos permiten disfrutar de nuestro ocio, juegos y deportes de forma individual o con la familia. En nuestro empeño permanente de mejorar lo que nos rodea, nos sentimos muy satisfechos de poder afrontar el cumplimiento de dos nuevos retos: por un lado la recuperación del antiguo vertedero como nueva área recreativa con una superficie de 4,67 hectáreas y una inversión de más de 233.000 euros. En este proyecto está colaborando la Concejalía de Medio Ambiente con la Dirección General de Medio Ambiente de la Comunidad de Madrid. Se convertirá en un lugar más para disfrute de todos que contribuirá a poner un poco más en alza nuestros valores medioambientales. Por otro lado, entre la Avenida de Madrid y la calle Concepción estamos construyendo un parque con 4.632 metros cuadrados. Este espacio estará dedicado a las víctimas del terrorismo, dando cumplimiento al acuerdo adoptado por unanimidad por todos los grupos políticos con representación en el Ayuntamiento.

Todo este entorno privilegiado del que podemos gozar, constituye el patrimonio de todos, de los que vivimos en Villanueva del Pardillo y de los que nos visitan, formará parte del futuro de nuestros hijos y de generaciones venideras. Es nuestra obligación cuidarlo con esmero y en este sentido queremos agradecer la inestimable colaboración de la mayoría de los vecinos que han elegido Villanueva del Pardillo como lugar de residencia. ●

.....
Línea Directa con Alcaldía Teléfono 91 815 47 41 (24 horas/365 días).

Aquellos vecinos usuarios de Facebook y Tuenti, pueden agregarme a su perfil para poder estar en contacto de forma directa, eficaz y sencilla. Sólo tienen que teclear “Juan González Miramón” en el buscador de estas redes sociales.
.....

SUMARIO

4 agenda | 8 noticias | 10 en portada

12 noticias | 14 breves | 15 grupos municipales

20 galería de imágenes
.....

agenda abril

TEATRO YLLANA - "Hermanos de baile"

VIERNES 9

Concejalía de Cultura

Compañía Yllana

Auditorio Municipal Sebastián Cestero

A las 20.00 h.

A partir de 16 años

Entrada general: 6 € (20% de descuento para familias numerosas, discapacitados y carnet joven. Gratuito para mayores de 65 años empadronados)

Concejalía de Cultura

Tres parejas, tres estilos (claque, hip-hop y flamenco) y el arte, la precisión y el ritmo llevarán al público por parajes urbanos de mano de siete profesionales de baile. En un escenario simple, con un magnífico elenco de 7 artistas donde la fusión de percusión y baile hará que el espectáculo sea una pieza única. El objetivo del espectáculo es demostrar que aunque las disciplinas que marcan los movimientos de los artistas son equidistantes, sus culturas comparten el sentimiento del orgullo, ya que la pasión con el que despliegan sus saltos, vueltas y zapateos es un hecho incuestionable.

Espectáculo incluido dentro de la programación regular de la Red de Teatros de la Comunidad de Madrid.



HASTA EL DÍA 8

Inscripciones Taller Pequeño break dance I

Centro Cultural Tamara Rojo
De 8 a 11 años

Inscripciones: de lunes a viernes de 9.30 a 14.00 h.

Inicio: jueves 15 de mayo de 17.30 a 18.30 h.

Actividad gratuita

Concejalía de Inmigración



HASTA EL DÍA 8

Inscripciones Taller de rap y break dance II

Centro Cultural Tamara Rojo
De 12 a 18 años

Inscripciones: de lunes a viernes de 9.30 a 14.00 h.

Inicio: viernes 16 de mayo de 17.30 a 19.00 h.

Las clases se impartirán todos los martes de abril

Actividad gratuita

Concejalía de Inmigración

Taller donde podrás aprender los primeros pasos en el mundo del rap y break-dance

JUEVES 1

Jornada de Puertas Abiertas Centro Ecuestre

Centro Ecuestre Cerro Tablado
en Villanueva del Pardillo
De 11 a 14 h.

A partir de 6 años

Actividad gratuita

Información e inscripciones:

en el 691 406 556

Club deportivo AFINES y

Concejalía de Deportes

Este centro es el que aloja habitualmente la Escuela Municipal de Hípica. En esta jornada se celebrará una clase de exhibición a las 11 h., y a continuación habrá una exhibición de Salto de Obstáculos y de Doma Clásica, y se enseñarán las instalaciones de la nueva granja escuela a los que acudan ese día al centro. Con degustación de productos tradicionales y un refresco.

SÁBADO 3

Campaña de donación de sangre

Centro de Transfusión de la Comunidad de Madrid
Avda. Juan Carlos I, 15 (junto a la farmacia)

De 16.30 a 20.30 h

Concejalía de Sanidad

DEL 5 AL 20 DE

ABRIL

Inscripciones Curso de atención socio-sanitaria

Centro Cultural Tamara Rojo
De 9.30 a 14.00 h.

Para mayores de 16 años

Inscripciones: en el 918153212.

Centro Cultural Tamara Rojo.

Avda. de Guadarrama, 20

Concejalía de Inmigración

Curso específicamente orientado hacia la movilización y alimentación de enfermos dependientes.

MARTES 6

Tertulia "Hábitos saludables"

E.I. Virgen del Soto

A las 16.30 h.

Padres con hijos de 0 a 3 años

Actividad gratuita

Información: en la E.I. Virgen del Soto o en el 918150425

Concejalía de Educación

MARTES 6

Jornada Formativa: Cocina para Hosteleros

Centro C. Príncipe de Asturias
A las 17.30 h.

Para mayores de edad

Actividad gratuita

Información e inscripciones:

Concejalía de Desarrollo Local (OMADE)

Concejalía de D. Local

Nuevas técnicas de cocina para los hosteleros de la localidad.

JUEVES 8

Programa "El país de la Igualdad"

Alumnado de 1º y 2º primaria
Actividad gratuita

Información - Incripciones

CEIP San Lucas y Rayuela

A través de títeres, canciones

y juegos aprenderemos que

la igualdad es fundamental en

nuestras casas y en el colegio.

Concejalía de Igualdad

JUEVES 8

Cuentos para adultos "Amor... todo era amor"

A cargo de Héctor Urién

Biblioteca Municipal

La Casona

De 20 a 21 h.

A partir de 16 años

Actividad gratuita

Concejalía de Cultura

VIERNES 9

Fiesta infantil

Centro Cívico Municipal
Príncipe de Asturias
De 19 h. a 21 h.
De 7 a 12 años
Precio: 2 € con 4 consumiciones
Información: Centro Cívico
Concejalía de Juventud

VIERNES 9

Disco Light

Centro Cívico Municipal
Príncipe de Asturias
De 21.30 a 23.30 h.
De 12 a 17 años
Precio: 2 € con 4 consumiciones
Información: Centro Cívico
Concejalía de Juventud

DEL 8 AL 16 DE

ABRIL

Exposición "Pequeños genios de la pintura III"

Alumnos de pintura de la Escuela Municipal y colegios del municipio
Sala de Exposiciones del Centro Cultural Tamara Rojo
De L a V de 17.00 a 21.00 h.
Inauguración: Jueves 8 de abril a las 19 h.
Concejalía de Cultura

Los alumnos de pintura de 6 a 12 años de la Escuela Municipal de Villanueva del Pardillo, conjuntamente con los alumnos de esta actividad extraescolar impartida en distintos colegios del municipio, nos muestran nuevamente cómo convertirse en pequeño genio haciendo arte.

DEL 9 AL 23 DE

ABRIL

Exposición sobre el cómic

Sala Juvenil de la Biblioteca Municipal "La Casona"
A partir de 12 años
Concejalía de Cultura



SÁBADO 10

Cuentacuentos infantil

"Cantando cuentos de la otra orilla"

A cargo de Anahí Muñoz
Biblioteca Municipal
La Casona
De 12.00 a 13.00 h.
A partir de 4 años
Actividad gratuita
Concejalía de Cultura



Se entregará una entrada media hora antes de comenzar el espectáculo hasta completar el aforo. No se permitirá entrar una vez comenzado. Cada niño deberá estar acompañado por un adulto.

LUNES 12

Charla "Obesidad infantil, epidemia del siglo XXI"

Centro C. Príncipe de Asturias
A las 19.15 h.
Actividad gratuita
Información - Inscripciones
Concejalía de Sanidad
918100613
Concejalía de Sanidad y Centro Médico NuevaSalud

MARTES 13

Taller intercultural: "El desván de las palabras"

Biblioteca Municipal
La Casona
A las 17.30 h.
De 4 a 9 años
Actividad gratuita
Inscríbete de 9.30 a 14.00 h. en Concejalía de Inmigración y de 16.00 a 20.00 h. en la Biblioteca.
Concejalía de Inmigración

Con arcilla realizaremos palabras agradables en distintos idiomas

MIÉRCOLES 14

Merchandising Visual II

Auditorio del Centro Cívico
De 14.30 a 16.30 h.
Actividad gratuita
Información - Inscripciones:
Concejalía de Desarrollo Local (OMADE)
Concejalía de Desarrollo Local.

Curso práctico de marketing visual para los empresarios y comerciantes de la localidad.

JUEVES 15

Club de lectura

A cargo de Carlos Lapeña
Biblioteca Municipal
La Casona
De 11.00 a 12.30 h.
A partir de 18 años
Concejalía de Cultura

Se comenta el libro "Los jefes" de Vargas Llosa.

JUEVES 15

Presentación de Ayudas para la Industria

Auditorio del Centro Cívico.
A las 10.00 h.
Actividad gratuita
Información - Inscripciones:
Concejalía de Desarrollo Local (OMADE)
Concejalía de Desarrollo Local OMADE y Consejería de Economía y Hacienda y Cámara de Comercio

Asiste el Director General de Industria de la Comunidad de Madrid y el Director de Industria de la Cámara Oficial de Comercio e Industria de Madrid.

VIERNES 16

Espectáculo Familiar *El humor en la ópera*

A cargo de Camerata Lírica de España
Auditorio Municipal
Sebastián Cestero

VERSIÓN REDUCIDA

A las 10.30 h.
Precio: 2 € por alumno.
Concejalía de Cultura

Versión reducida del espectáculo "El humor en la ópera" dirigida a quinto y sexto de primaria de los colegios del municipio.

VERSIÓN COMPLETA

A las 18.30 h.
Precio: Infantil 3 € - Adulto 4 € (20% de descuento para familias numerosas, discapacitados y carnet joven).
Gratis para mayores de 65 años empadronados).
Concejalía de Cultura



Concierto en homenaje a uno de los músicos más importantes de la historia mundial: W. A. Mozart. Un espectáculo para toda la familia en el que se recorrerán obras fundamentales de este artista, siempre a través del sentido del humor tan presente en la música de Mozart. De manera ágil, amena y divertida, a la vez que ortodoxa en las formas clásicas de la ópera que nunca se deben abandonar, el espectáculo, los neófitos descubrirán un mundo maravilloso y los entendidos en el género, no saldrán defraudados.



Espectáculo incluido dentro de la programación regular de la Red de Teatros de la Comunidad de Madrid.

VIERNES 16

Taller familiar: Abanicos para la Feria de Abril

Centro Municipal de Mayores
De 17.30 a 19.00 h.
Actividad gratuita
De 3 a 8 años, previa inscripción
Información - Inscripciones:
de lunes a viernes de 9.00 a 14.00 h.
Concejalía de Familia

agenda abril

III Circuito de Seguridad Vial Infantil

24 DE ABRIL

Concejalía de Seguridad Ciudadana

Recorrido: Calle Río Tajuña y Río Perales.
De 10.30 a 14.00 h.
De 8 a 12 años.
Actividad gratuita



DEL 16 AL 18 DE ABRIL

III Feria del Marisco

Carpa del aparcamiento Avda. Guadarrama
De 12.30 a 16 y de 19 a 24 h.
Entrada libre.
Concejalías de Participación Ciudadana y Cultura



VIERNES 16, 23 Y 30

Taller del cómic para jóvenes

Biblioteca Municipal La Casona
De 17.30 a 20 h.
A partir de 12 años
Actividad gratuita
Concejalía de Cultura

Historia, teoría y práctica del desarrollo de los cómics. Aprende técnicas narrativas y artísticas, así como su análisis crítico, literario, artístico y técnico.

SÁBADO 17 Y

DOMINGO 18

Mercadillo Artesano

En la Plaza Mayor

SÁBADO:

De 11 a 14.30 y de 17 a 20 h.

DOMINGO: De 11 a 15 h.

Titeres y magia familiar

Titeres a las 13 h.

“El mago pirata” a las 18 h.

Actividades gratuitas

Concejalía de Igualdad de Oportunidades y Asociación de Artesanas de Villanueva del Pardillo (Artepa)

SÁBADO 17

Taller de reciclado de aceite doméstico para adultos

Centro Cívico Municipal Príncipe de Asturias
De 11.00 a 12.30 h.
5 € por adulto y 1 € por niño
Concejalía de Medio Ambiente

El aceite doméstico sobrante se puede reciclar en el Punto Limpio o puedes probar a reciclarlo en casa. Es sorprendente lo sencillo que resulta obtener jabón y detergente, te animamos a descubrirlo y de paso a ahorrar... Puedes traerlo a tus niños, que decorarán distintos envoltorios para jabones.

SÁBADO 17

Espectáculo de Danza Bailando por Haití

Auditorio Municipal Sebastián Cestero
A las 19.00 h. Entradas 1 h. antes del espectáculo 5 € infantil, 7 € adultos. Si quieres colaborar con Haití o Chile y no puedes asistir compra una entrada en la fila "0" con un ingreso a través de Cruz Roja Española en: Terremoto Haití: 2038-0603-29-6006640085 Terremoto Chile: 2038-0603-22-6006417905
Concejalía de Cultura

Las alumnas de Danza Española, Sevillanas y Flamenco de la profesora Almudena Paniagua (E.M. de Danza), así como alumnas suyas de otros municipios, el profesor también de Danza Española, Jesús Lozano, y artistas invitados, nos ofrecen un espectáculo variado de Danza a beneficio de las víctimas de Haití y Chile.

DOMINGO 18

Marcha por la Igualdad

En la Plaza Mayor
De 11.30 a 13 h. Entrega de dorsales a las 11 h. Actividad gratuita. Inscripciones en el Polideportivo Infanta Cristina.
Concejalía de Deportes



Marcha familiar de unos 6 kms. recomendada para todas las edades. En su recorrido, por el entorno natural de Villanueva del Pardillo, las familias encontrarán juegos de pistas para amenizar la marcha.

MARTES 20

VII Foro Mujer y Empleo

Tiempos de Cambio: Nuevos retos para el empleo
Centro Municipal de Mayores.
De 9.45 a 14.00 h.
Actividad gratuita.
Para mayores de 16 años.
Inscripciones: Centro Cívico Príncipe de Asturias y Centro Municipal de Mayores.
Concejalías de Desarrollo Local e Igualdad de Oportunidades.

Conoceremos a través de ponentes de diferentes organismos y empresas cómo afecta la crisis al empleo y cuáles son los retos y las alternativas de empleo.

MARTES 20

Ruta por la Sierra Norte de Madrid

Salida a las 8.30 h.
Actividad gratuita para mayores empadronados, previa inscripción en el Centro Municipal de Mayores de L a V de 9.00 a 14.00 h.
Concejalía de Bienestar Social. PAMAN Consejería de Presidencia, Justicia e Interior

DEL 21 DE ABRIL AL 10 DE MAYO

Exposición “Recuerdos de la Infancia”

Red Itiner de la Com. de Madrid
Centro Cultural Tamara Rojo
De lunes a viernes de 17.00 a 21.00 h.
Concejalía de Cultura

Una actividad para toda la familia en la que los más pequeños descubrirán cómo eran los juguetes de sus mayores y los alumnos volverán a rememorar aquellos inolvidables compañeros infantiles que tuvieron – en forma de juguetes y muñecas. Un recorrido por la historia de España a través de sus juguetes, desde 1870 a 1970.

JUEVES 22 Y 29

Ciclo de conferencias: Ciudades con mucho arte

Centro Municipal de Mayores
A las 18.30 h.
Actividad gratuita, previa inscripción dirigida a mayores empadronados
Inscripciones: de L a V de 9.00 a 14.00 h. en el Centro Municipal de Mayores
Concejalía de Bienestar Social

Visitaremos los principales monumentos de Toledo teniendo la oportunidad de visitar durante el mes de mayo.

VIERNES 23

Gala de entrega de premios XI Certamen Literario

Maestro Miguel

Auditorio Municipal Sebastián Cestero
A las 19.00 h.
Entrada libre
Concejalía de Educación y centros educativos del municipio

VIERNES 23

Cuentacuentos para bebés

A cargo de Eugenia Manzanera

Biblioteca Municipal La Casona

I Sesión-17.00 a 17.30 h.

II Sesión-18.00 a 18.30 h.

Actividad gratuita para bebés de 1 a 3 años

Se entregará una entrada media hora antes de comenzar el espectáculo hasta completar el aforo y no se permitirá entrar una vez comenzado.

Concejalía de Cultura

SÁBADO 24

Convención de Fitness

Polideportivo Infanta Cristina
De 10.00 a 14.00 h. y de 16.00 a 20.00 h.

A partir de 15 años

Precio: 5 € empadronados y 25 € no empadronados.

Información e inscripciones:
Polideportivo Infanta Cristina
Concejalía de Deportes



Aprenderemos y conoceremos las tendencias más actuales en el mundo del fitness, de la mano de profesionales nacionales e internacionales. Las disciplinas impartidas serán: Step, Aeróbic, Capoeira, Latino, Jazzfunk, Hip-Hop, entre otras. El evento está dirigido a amantes del fitness, así como a instructores de fitness,

CONCIERTO DE PRIMAVERA a cargo de la Banda Municipal

DOMINGO 25

Concejalía de Cultura



Auditorio Municipal Sebastián Cestero
A las 12.00 h. Espectáculo gratuito para todos los públicos
Concejalía de Cultura

Con la llegada de la primavera, la Banda Municipal de Villanueva del Pardillo nos ofrece un concierto con nuevo y variado repertorio.

profesores y estudiantes de Educación Física o Técnico Deportivo. Habrá regalos y sorteos gracias al patrocinio de numerosos comercios de la localidad.

SÁBADO 24

Títeres Infantiles: El viento pequeño

A cargo de la Gotera de la Azotea

Auditorio Municipal Sebastián Cestero
A las 18.30 h.

A partir de 4 años

Precio: 3 € infantil, 4 € adultos (descuentos habituales)

Concejalía de Cultura

-¡Vientoooooooooo! ¡Vientoooooooooo! ¡Viento Pequeñooooo! ¿Qué vas a hacer cuando seas Grande? ¿A qué se dedica un viento cuando se hace grande? Y, ¿qué puede hacer si lo que quiere es ser importante? A través de una ventana veremos a *Viento Pequeño* lanzarse a la gran aventura para encontrar un buen oficio que le lleve a ser alguien conocido. ¿Encontrará el oficio que le guste y le divierta? No todos sirven para lo mismo, hay que saber para que sirve cada uno.

Espectáculo incluido dentro de la programación regular de la Red de Teatros de la Comunidad de Madrid.

LUNES 26

Campaña escolar La fabulosa compañía de la luz

A cargo de la Cía. Kiku Mistu

Auditorio Municipal Sebastián Cestero

A las 10.00 h.

A partir de 9 años

Localidad: 2 €

Concejalía de Cultura

Partiendo de la metáfora de la luz se elabora una historia de aventuras, al estilo Julio Verne.



Espectáculo incluido dentro de la programación regular de la Red de Teatros de la Comunidad de Madrid.

LUNES 26

Tertulia "Riesgos de las dietas milagro"

Centro C. Príncipe de Asturias
A las 19.15 h.

Actividad gratuita

Inscripciones: Concejalía de

Sanidad 918100613

Concejalía de Sanidad y

Centro Médico NuevaSalud

LUNES 26

Concierto Coral Kamerata Kálamos

A cargo del grupo Kamerata Kálamos de Las Rozas Centro Cultural Tamara Rojo
A las 20.00 h.

Concejalía de Cultura



MARTES 27

Taller Intercultural Paisajes del Mundo

Biblioteca Municipal La Casona

A las 17.30 h.

De 4 a 9 años

Actividad gratuita

Inscripciones: Concejalía de Inmigración 9.30 a 14.00 h. y Biblioteca de 16.00 a 20.00 h.

Concejalía de Inmigración

VIERNES 30

Ciclo de Aficionados Melocotón en Almíbar

Asociación Ateneo de Pozuelo

Auditorio Municipal Sebastián Cestero

A las 19.30 h.

Actividad familiar.

Precio: Entrada general 3 € (descuentos habituales)

Concejalía de Cultura

Si bien en esta obra aparecen los temas de la avaricia, la desconianza, el engaño, la ingenuidad o la amabilidad, Miguel Mihura ofrece en esta obra una parodia del género policíaco, incluso con suspense, pistas falsas, etc., pero ausente por completo de cualquier problemática o significados trascendentes, y sin mayor pretensión que la de que el espectador pase un buen rato, que no es poco.

Nuevo proceso para la adjudicación de viviendas protegidas vacantes

El Ayuntamiento, a través de la Sociedad Urbanística Municipal, ha iniciado un nuevo proceso para la adjudicación de las viviendas vacantes de la promoción de 40 viviendas, garajes y trasteros protegidos en el ámbito de la parcela RC-2 del SUZ II-4 del P.G.O.U. (Avda. Juan Carlos I) de Villanueva del Pardillo.

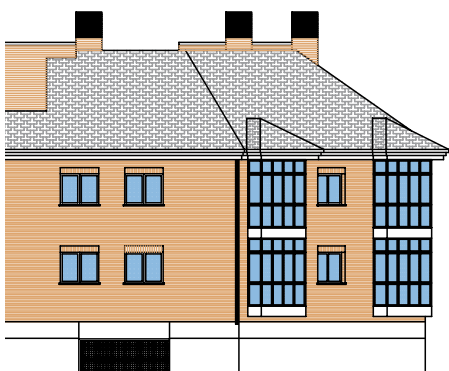

Fachada lateral de viviendas protegidas | S.U.M

En este nuevo proceso se ha actualizado la fecha de referencia para el cálculo del periodo mínimo de empadronamiento. Los solicitantes deberán acreditar el cumplimiento de una de estas cuatro circunstancias:

- Estar empadronado en el municipio de Villanueva del Pardillo de manera continuada desde al menos el 2 de marzo de 2008.
- Estar empadronado en el municipio de Villanueva del Pardillo con un empadronamiento mínimo de dos años en periodos alternos durante los últimos 6 años.
- Encontrarse laboralmente en activo por cuenta ajena en un centro de trabajo ubicado en Villanueva del Pardillo y haber mantenido esta situación al menos durante tres años en los diez inmediatamente anteriores al 2 de marzo de 2010.
- En el caso de profesionales y autónomos, figurados de alta en la Seguridad Social y/o en los colegios profesionales correspondientes con domicilio en Villanueva del Pardillo durante los tres años inmediatamente anteriores al 2 de marzo de 2010.

Asimismo el año fiscal de referencia para la acreditación de los ingresos de la unidad familiar pasa a ser el 2008.

Las nuevas bases rectoras podrán retirarse, junto con el impreso de solicitud, en el Ayuntamiento (Plaza Mayor 1), en horario de 9.00 a 14.00 h, de lunes a viernes, y de 9.00 a 13.00 h, los sábados, o bien a través de la página Web. **El plazo de presentación de solicitudes finaliza el día 10 de abril de 2010.**

surbanistica@vvpardillo.org

El municipio recupera el vertedero como nueva área recreativa de la dehesa

Con una superficie de 4,67 hectáreas y una inversión de más de 233.000 euros, la Dirección General de Medio Ambiente de la Comunidad de Madrid, en colaboración con la Concejalía de Medio Ambiente del Ayuntamiento, está terminando de ejecutar un nuevo parque en el entorno de la dehesa de Villanueva del Pardillo.

Se trata del acondicionamiento paisajístico del antiguo vertedero. Las actuaciones han consistido en la restauración del talud, la plantación de es-

pecies autóctonas, el cerramiento perimetral con talanqueras, la instalación de la red de riego, la construcción de caminos y la dotación de equipamiento y mobiliario.

“El objetivo es poner a disposición de nuestros vecinos una nueva zona de recreo, revalorizando nuestro entorno medioambiental, gracias al inestimable trabajo de los técnicos y forestales del Parque Regional”, señala **Nuria Sanz**, Concejala de Medio Ambiente.

Ampliación de la oferta educativa con un nuevo colegio concertado

La Comunidad de Madrid ha hecho pública la convocatoria, por procedimiento abierto, para la construcción y gestión de un nuevo centro educativo en Villanueva del Pardillo. El acto de apertura de proposiciones tendrá lugar en el mes de abril en la Consejería de Educación.

Es un nuevo paso en el procedimiento administrativo, tras la aprobación por parte del Ayuntamiento de la concesión del derecho de superficie a favor de la Comunidad de Madrid sobre la parcela F1 del SUZ II-8 (situada entre la continuación de las Calles Real y Pie de Altar).

Se trata de una superficie de 9.863 m² a los que la Comunidad de Madrid sumará los 4.387 m² del terreno colindante, cuya titularidad ya ostenta. Entre ambas, el nuevo colegio se levantará sobre un espacio de 14.250m².

El edificio albergará un centro docente de educación infantil, primaria y secundaria, que será construido directamente por la Comunidad de Madrid o de forma indirecta por cualquiera de las formas de gestión previstas en la legislación administrativa. La duración del derecho de superficie es de setenta y cinco años.



El colegio se construirá en la continuación de las Calle Real y Pie de Altar

Tras la adjudicación, la Consejería de Educación de la Comunidad del Madrid definirá los plazos de escolarización de este nuevo centro.

Villanueva del Pardillo cuenta con 2.662 alumnos de 3 a 18 años que están escolarizados en los centros de enseñanza de la localidad. El próximo curso escolar se incorporarán los niños nacidos en 2007, cifra que representa una gran mayoría de los 400 empadronados de esta edad.

A este respecto, la Concejala de Educación, **Ángeles Soto** ha señalado que "este centro incrementará las infraestructuras educativas de nuestro municipio, potenciando la libertad de elección de centro y satisfaciendo la demanda de las familias de Villanueva del Pardillo".

educacion@vvapardillo.org

Estos trabajos vienen a completar las actuaciones que se están realizando en el entorno de la dehesa, como la mejora de cinco kilómetros de caminos, 6,6 hectáreas de limpieza de residuos, adecuación de

aparcamientos, repoblaciones forestales, casi 4.000 metros de cerramientos y colocación de 65 cajas anidaderas para aves y 33 para murciélagos.

medioambiente@vvapardillo.org



Nuevo espacio recreativo en el entorno de la Dehesa Boyal



II Circuito de Seguridad Vial celebrado el año pasado



Clase teórica con los alumnos de 4º de primaria del Colegio Rayuela | FOTO: GODELACAL

Programa de Seguridad Vial

Cómo aprender educación vial de una forma divertida

El sábado 24 de abril, de 10.30 a 14.00 h. y como culminación del curso teórico-práctico que el Ayuntamiento, a través de la Concejalía de Seguridad Ciudadana, ha impartido en los centros educativos, se va a celebrar el "III Circuito de Seguridad Vial". Se trata de un recorrido en bici, para niños de 8 a 12 años que se desarrollará entre las Calles Río Perales y Río Tajuña. El casco es obligatorio para los participantes, quienes recibirán el carné de circulación vial y una guía del peatón y los adultos acompañantes, una "guía de padres".

En una primera fase, el proyecto contempla impartir clases presenciales por los agentes de policía, en los Colegios Rayuela, San Lucas, Carpe Diem y Vallmont y escuelas infantiles a lo largo de la primera quincena de abril. Entre sus objetivos principales están el que los escolares comprendan la importancia de su entorno, mostrando patrones de comportamiento y transmitiendo conocimientos para prever los peligros; que conozcan y utilicen los diferentes sistemas de seguridad que, como el casco o el cinturón,

Buscamos el mejor ECO-CONDUCTOR joven de Villanueva del Pardillo

Demuestra tus habilidades como Eco-conductor en el simulador de conducción ecológica. Las Concejalías de Juventud y Medio Ambiente, con la colaboración de Toyota España organizan dentro de la Semana de Educación Vial, un concurso-formativo para jóvenes.

El simulador situado en el Centro Cívico estará a disposición de todos los jóvenes con edades comprendidas entre 18 y 35 años y en posesión del carné de conducir. En horario de 18.00 a 21.00 h. desde el 21 hasta el 30 de abril. ¡El mejor Eco-conductor recibirá un premio!



existen; que descubran la importancia y el significado de las señales de tráfico; y que desarrollen su responsabilidad como conductores de bicicletas prudentes y responsables.

"Sin duda, en temas tan trascendentes como la seguridad vial, el mejor camino es el de la prevención. Por eso queremos, un año más, centrar la atención en los peatones y los conductores del futuro, que tomen conciencia de la Educación Vial y adquieran un mayor conocimiento de las señales y normas de tráfico, despertando en ellos el interés por este tema tan importante", señala David Amarillas, Concejal de Seguridad Ciudadana.

Asimismo, para los agentes responsables de Educación Vial de la Policía Local, el principal objetivo es mejorar la convivencia en sociedad y reducir la accidentalidad al máximo, y una de las formas de conseguirlo es modelar los conocimientos, hábitos, comportamientos y actitudes necesarias para relacionar a los conductores, ciclistas y peatones con el entorno de los vecinos ●

vvapardillo.org
policialocal@vvapardillo.org
juventud@vvapardillo.org

| JUVENTUD |

VI Circuito de Arte Joven referencia artística de la Zona Noroeste

Villanueva del Pardillo ya tiene representante en el circuito para jóvenes artistas de la zona Noroeste de Madrid.

La diseñadora Mónica Calvo Gil, vecina del municipio, participará con tres ilustraciones digitales en la exposición colectiva que recorrerá durante este año los municipios participantes: Boadilla del Monte, Collado Villalba, Galapagar, Las Rozas, Pozuelo de Alarcón, Torrelorones, Villaviciosa de Odón, para llegar a Villanueva del Pardillo en el mes de septiembre. Las obras del circuito se expondrán también en la Facultad de

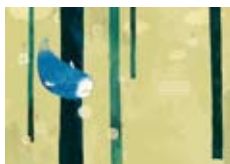

Bellas Artes de la Universidad Complutense de Madrid.

“Después de trabajar durante varios años como directora de arte en distintas agencias de publicidad, monté mi propio estudio de diseño e ilustración con dos compañeros hace seis años (www.organicfields.net). En este tiempo hemos trabajado con clientes como Coca Cola, Telefónica, Terra, Toshiba, MTV Latina, MSN, Gas Natural, E-Bankinter, Yahoo, además de colaborar con editoriales como Edelvives, Santillana y Anaya, diseñando libros escolares y cuentos infantiles”, señala **Mónica Calvo**.

juventud@vvpardillo.org



Mónica Calvo Gil
y dos de sus ilustraciones
| FOTO TECO

| ADMINISTRACIÓN |

Somos un municipio joven con más de 15.500 habitantes

El mantenimiento y actualización del padrón municipal es una competencia del Ayuntamiento. Con los datos de febrero de 2010, esta estadística de habitantes arroja un total de 15.680 pardillanos, siendo el aumento poblacional con respecto al año anterior de 563 habitantes.

“Según los datos de la pirámide poblacional, somos uno de los municipios más jóvenes de toda España”, explica la Concejala de Administración, M^a Carmen Michavila. Un crecimiento optimista, por cada defunción nacen 2,4 niños en Villanueva del Pardillo. Durante el año 2009, 356 bebés han nacido en Villanueva del Pardillo, 187 varones y 169 mujeres.

Los habitantes entre los 20 y los 40 años suman un total de 5.745 personas (el 36% de total). Mientras que los menores de 20 años constituyen el 26 % de la

población, con 4.143 habitantes.

Las mujeres aventajan ligeramente a los hombres en la pirámide poblacional. Del total de 15.680 habitantes, 7.971 son mujeres y 7.709 son hombres.

administracion@vvpardillo.org

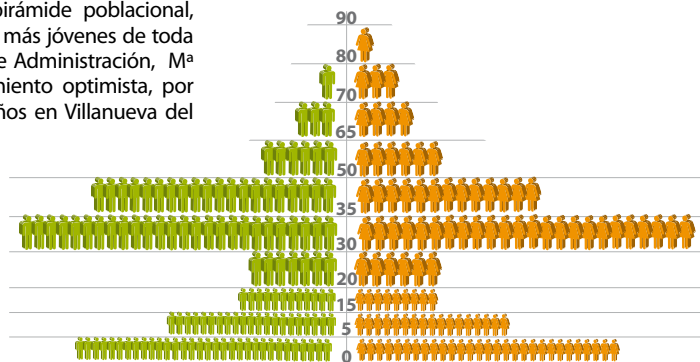

El Ayuntamiento concede becas a 204 escolares para la compra de libros de texto

El Ayuntamiento de Villanueva del Pardillo ha aprobado la concesión de ayudas para la compra de libros de texto en el presente curso a un total de 204 escolares, que no pudieron acceder a las becas de la Comunidad de Madrid.

Con este acuerdo de la Junta de Gobierno, se han repartido 9.656,53 euros de acuerdo con la convocatoria que se realizó el pasado mes de octubre.

Con esta resolución, el equipo de gobierno "continúa trabajando en ayudar económicamente a las familias pardillanas", señala la Concejala de Educación **M^a Ángeles Soto**. "Respecto al ejercicio anterior, en

este curso hemos prácticamente duplicado la partida, concediendo ayudas por un importe del 21 por ciento sobre la factura de libros", concluye.

educacion@vvpardillo.org



Los deportistas se preparan para las finales de las ligas municipales

A lo largo del mes de abril, la Concejalía de Deportes pone punto final a las ligas municipales. Cada año se incrementa el número de deportistas en estas competiciones y en este curso 2009-2010 vienen participando más de 1.200 vecinos de todas las edades, a partir de 6 años.

Según subraya la Concejala de Deportes, Catalina Perales, "los juegos municipales, que han destacado por su deportividad, han llenado de niños y adultos las instalaciones municipales durante los fines de semana. Desde la Concejalía de Deportes queremos agradecer a los participantes su ejemplar comportamiento y transmitir nuestro deseo de volver a recibirlos para las competiciones de la próxima temporada."

10 y 17 de abril

Liga 3x3 Baloncesto Prebenjamín

10 y 11 de abril

Comienzo de la 6ª Vuelta de la Liga de Pádel

24 de abril

Última Jornada Liga de Fútbol Sala Infantil

24 y 25 de abril

Última Jornada Liga de Fútbol Sala

24 y 25 de abril

Última Jornada Liga de Fútbol 7

24 y 25 de abril

Última Jornada Liga de Tenis

competiciones@vvpardillo.org



CONSUMO

La OMIC asesora sobre la TDT

Con el apagón analógico y la desaparición de la televisión analógica convencional, la Oficina Municipal de Información al Consumidor ha venido realizando diversas campañas informativas, como la celebrada el 26 de marzo en el Centro Municipal de Mayores con el título "Para mayor seguridad, para mayor bienestar".



EDUCACIÓN

XI Certamen Maestro Miguel

Finalizado el plazo de presentación, en esta edición, se han presentado un total de 305 obras, lo que supone un considerable aumento respecto al año anterior con 156 manuscritos.

La gala de entrega de premios del certamen literario dedicado al maestro Miguel Pérez tendrá lugar el viernes, 23 de abril, a las 19.00 h. coincidiendo con el Día del Libro.



DEPORTES

Campeonato anual de patinaje artístico

El pasado día 14 de marzo se celebró el campeonato anual de Patinaje Artístico del Club de Campo Villa de Madrid, en el que participaron cuatro grupos de patinadoras del Club Patín Villanueva del Pardillo.

Muchas de ellas competían por primera vez con nervios e ilusión. La pareja formada por Pilar Soto Gámez e Yvonne Gallego Yges obtuvo la medalla de plata en la categoría Cadete C.

La finalidad de estos campeonatos es motivar a nuestros patinadores, fomentar el trabajo en grupo.



SEGURIDAD

Denunciados tres establecimientos

La Policía Local de Villanueva del Pardillo está llevando a cabo una campaña para el control de la venta y consumo de bebidas alcohólicas y sustancias estupefacientes en los establecimientos de la localidad.

Con motivo de las inspecciones realizadas se han formulado varias denuncias a distintos establecimientos por venta y consumo de bebidas alcohólicas a menores, así como por la tole-

rancia del consumo de sustancias estupefacientes en el interior de los mismos.

"El objetivo de esta campaña es proteger a los menores de nuestro municipio respecto al acceso a bebidas alcohólicas y sustancias estupefacientes, así como actuar contra aquellos establecimientos que no cumplen la normativa, sancionando a los que venden alcohol a menores, como a los que permiten el uso de sustancias estupefacientes dentro de su local", según afirma David Amarillas, Concejal de Seguridad Ciudadana.



HACIENDA

Bonificación del 3% I.B.I.

Para el ejercicio 2010, la Concejalia de Hacienda establece que el plazo para solicitar la domiciliación bancaria finaliza el 16 de junio.

Cualquier solicitud realizada en fecha posterior, tendrá efectos en el 2011. Con este sistema, el contribuyente se beneficia de una bonificación del 3% en el pago de los tributos municipales.





COMPROMETIDOS con nuestros vecinos.

El Gobierno Municipal trabaja centrado en los proyectos y preocupaciones de sus vecinos: duplicación de la M-509, creación de nuevas infraestructuras educativas, nuevos espacios verdes, ampliación del consultorio médico, atención a las 900 personas desempleadas del municipio, asistencia social a las familias necesitadas, implantación de la administración electrónica y en proyectos educativos o deportivos, entre otros asuntos.

En definitiva, proyectos que mejoran la calidad de vida y el bienestar de los vecinos.

Este Equipo de gobierno trabaja, a pesar de las dificultades, con ilusión y esfuerzo por cumplir el programa electoral que presentamos a las elecciones del 2007.

A veces el camino a recorrer es más largo de lo esperado. Ejemplo de ello es el desdoblamiento de la M-509. Podríamos haber optado por la rapidez, pero hemos optado por la calidad. No improvisamos, planificamos. Preferimos las soluciones a futuro, que los parches inmediatos. De ahí la demora, ocasionada por las modificaciones realizadas sobre el proyecto original.

Pero hoy podemos decir que la adjudicación de las obras está próxima de forma definitiva. En octubre se iniciaron los trámites para la expropiación de los terrenos afectados, asunto que aun no ha concluido. Por otro lado, el pasado enero finalizó el plazo de presentación de ofertas para el concurso de ejecución de la obra. Además se están llevando a cabo otros concursos como el "control y calidad de las obras" y "la vigilancia y asistencia en la dirección de obra".

En el ámbito de la educación, apostamos por una educación de calidad, por un sistema educativo en el que se valore el mérito y el esfuerzo del alumno y se considere social y académicamente al profesorado.

También apostamos por un modelo plural, con centros públicos, concertados y privados. Defendemos la libertad de los padres a elegir la educación que quieren para sus hijos, sin coacciones ni cortapisas. Es prioritario asegurar la libertad de las familias para escolarizar a sus hijos donde elijan y también la libertad de los que quieran crear un colegio.

Gracias a este compromiso con la educación y para satisfacer las demandas de las familias, el próxi-

mo curso escolar 2010/11, contaremos en Villanueva del Pardillo con un nuevo colegio concertado, cuyo concurso está pendiente de adjudicar en estos momentos por la Consejería de Educación de la Comunidad de Madrid.

El equipo de gobierno asumió un compromiso desde el inicio de la legislatura, que se mantiene inalterable a pesar de la crisis económica surgida en España en los últimos años. Compromiso aun más fuerte respecto a las medidas de fomento del empleo y ayudas sociales dirigidas a las familias pardillanas. Ayudas como la reducción de cuotas en la escuela infantil Virgen del Soto para familias numerosas o las becas de libros destinadas a los alumnos del municipio de escolarización obligatoria, cuya partida presupuestaria se ha duplicado en 2010. Más de 600 personas se han beneficiado en este curso de la formación dirigida a adultos, desempleados y empresarios.

El Equipo de Gobierno trabaja desde hace tiempo en el control del gasto y la optimización de los recursos económicos. Tenemos un proyecto y sabemos como llevarlo a cabo y cumplirlo. A diferencia del Partido Socialista, el Partido Popular de Villanueva del Pardillo SI tiene un plan y aplica medidas. Y lo más importante, tenemos la ilusión por hacerlo.

Aplicamos políticas orientadas a satisfacer las necesidades de nuestros vecinos. El equipo de gobierno está en permanente contacto con los vecinos, escuchando con atención sus sugerencias y propuestas, así como sus quejas.

Tenemos importantes retos por delante y aplicamos la receta de nuestra Presidenta Regional, Esperanza Aguirre: "**PICO y PALA**".

Tenemos las ideas claras y los objetivos bien definidos. Sabemos lo que hay que hacer. Conseguiremos nuestros objetivos con esfuerzo y tesón, como lo venimos demostrando en los 18 años de gobierno del Partido Popular de Villanueva del Pardillo. Somos un grupo cohesionado y solido, que trabajamos en la misma dirección. ●

Partido Popular de Villanueva del Pardillo

Calle Real 1, 1º D

Tel. 91 815 19 96

www.ppvapardillo.org

sede@ppvapardillo.org

Horario: Lunes, miércoles y viernes de 18 a 20 h.

opinión

grupos municipales



EL PP da la espalda a los ciudadanos de origen extranjero en Villanueva del Pardillo.

Los municipios, conscientes de la evolución social en la que vive inmersa nuestra Comunidad por la llegada, en estos últimos años, de una cantidad importante de inmigrantes, han arbitrado medidas y actuaciones destinadas a la integración solidaria de este colectivo.

El Plan para la Integración Social de las Personas Inmigrantes del FONDO ESTATAL es una importante herramienta de trabajo con la que hacer frente a esta nueva realidad y a las necesidades sociales que se derivan de ella.

La Comunidad de Madrid ha sido, a lo largo de su historia, tierra de acogida y modelo de integración para todas aquellas personas que llegaron en busca de una nueva oportunidad. El carácter abierto y solidario de los municipios ha permitido la convivencia pacífica entre las personas, lo que ha producido un cruce de culturas que nos ha enriquecido y nos ha hecho crecer a todos. Es justo, por tanto, reconocer la importancia y contribución que el colectivo inmigrante ha tenido y tiene en el desarrollo económico, social y cultural de nuestra tierra.

También en Villanueva del Pardillo es necesario que exista una **plena integración de todas las personas para que no se produzcan situaciones de exclusión. Por ello, la integración tiene que producirse en ambos lados.** Éste es el objetivo con el que se ha diseñado este Plan, en el que han participado distintos departamentos del Gobierno, de manera que las actuaciones que se llevan a cabo sean iniciativas coordinadas y complementarias destinadas a satisfacer las necesidades de este colectivo y a garantizar la mejor calidad de vida para todos.

Las Administraciones, en este caso el ayuntamiento de Villanueva del Pardillo, tienen la obligación de poner en marcha instrumentos que **eviten la vulneración de los derechos fundamentales de las personas**, porque de esta manera podemos conseguir que nuestra sociedad sea cada día más justa y solidaria.

El Grupo Municipal Socialista está constatando que el equipo de gobierno del ayuntamiento de Villanueva del Pardillo está olvidando los vecinos pro-

cedentes de otros países, cuando **representan casi un 15 por ciento de la población total.** Y cuando hablamos de olvido lo hacemos con conocimiento de causa, puesto que el presupuesto de gasto distribuido en el apartado 2.3.1.1 de los Presupuestos Generales del Ayuntamiento para 2010 destina **6 euros a Inmigración.**

Por otra parte, nos consta que el ayuntamiento no potencia ni ayuda a las asociaciones de inmigrantes, puesto que los 38.741 euros destinados a inmigración en 2008 se quedaron en 12.765,55 en 2009. Además, no se llevan a cabo actividades propias del ayuntamiento. ●

Agrupación Socialista de Villanueva del Pardillo

Avenida Juan Carlos I, 74 - Tel. 91 815 31 81

Horario: martes y jueves de 20 a 21 h.

sábados de 12 a 13 h.

Despacho Municipal

Plaza Mayor 9 - Tel. 91 810 04 90

Horario: Lunes, martes y jueves de 10 a 14 horas,

Viernes de 10 a 14 h y de 17 a 21 h.

Correo-e: PSOE@vvvapardillo.org

Blog: <http://informacionmunicipalsocialista.blogspot.com/>

Web: www.psoevvapardillo.es



izquierda unida
Comunidad de Madrid

COLEGIO PRIVADO: más gastos para los usuarios, más regalos para la Iglesia. La

Junta de Gobierno ha acordado ceder de ceder una parcela de 9.873 metros cuadrados a la Comunidad de Madrid para la construcción de un centro escolar privado concertado de infantil, primaria y secundaria que puede entrar en funcionamiento el próximo curso. Es la solución que han adoptado para escolarizar los 400 potenciales alumnos nacidos en el 2007 que se incorporan este año al colegio, entre 14 y 16 aulas. Los rumores apuntan a que la concesión se hará a un colegio religioso de monjas; la concejala de Enseñanza dice que no lo sabe.

Las familias que se tengan que matricular en los colegios privados concertados aumentarán sus gastos.

Más cara que la pública en, gastos de uniformes y en las horas complementarias, más caros los libros y el material escolar, carísimos los servicios de comedor y otros. En igualdad de gastos con la pública no habría negocio. El Ayuntamiento se dobla a la política privatizadora de la Comunidad de Madrid sin tener en cuenta las necesidades de las familias del pueblo, con un paro importante y unas economías mermadas por la crisis económica.

Será el tercer regalo del patrimonio municipal a la Iglesia en poco tiempo, si se confirma la cesión del suelo a un colegio religioso, estos son: 1.- La cesión del solar en la Avd, Juan Carlos I para construcción de una iglesia. 2.- La ermita, hecha con la aportación y el trabajo de los vecinos y sin consultarles, con sus terrenos. 3.- La actual parcela para colegio de 9.873 metros cuadrados a los que hay que añadir otros 4.387 que ahora son de la CAM y que el Ayuntamiento ya cedió en su día.

El equipo de gobierno regala suelo público para un negocio privado, favor que ya desearían la totalidad de los empresarios de este país; cuando la economía municipal está en bancarota, por la mala gestión, no por la por la crisis. Estos terrenos bien servirían como aval para la petición de créditos que pagaran prontamente las facturas, evitando el sobrecargo con que trabajan las empresas para el Ayuntamiento.

Se apuesta por la escuela privada concertada a espaldas de la Comunidad Educativa. No se ha consultado al Consejo Escolar Municipal sobre el tema. ¿Para qué sirve el Consejo si cuando hay un tema que afecta al futuro de la Enseñanza en nuestro pueblo no se utilizan los mecanismos de participación ciudadana?. No se ha potenciado un

debate en las Asociaciones de Padres ni en los Claustros.

No es verdad que se pretenda satisfacer la "libertad de elección de Centro". De las 16 aulas posibles a ubicar el próximo curso los centros públicos tiene la capacidad de alojar a 6. Haciendo un esfuerzo el "Carpe Diem" podría alojar alguna más. El resto 9 o 10 aulas tendrían que ir forzosamente a los centros concertados, quieran o no los padres. Como la tendencia es a continuar en el centro ya matriculado y la población infantil ya no crece en el pueblo **peligra en un futuro próximo la existencia de parte de los colegios públicos actuales.**

No se ha hecho un estudio en la localidad sobre la calidad de enseñanza que se da en la escuela pública y en la privada; puede ser que se lleven la sorpresa de que los niveles de calidad son superiores en la escuela pública! Las sospechas que tenía la Comunidad educativa de que el intento de suprimir las rutas escolares al instituto era para dar la clientela a una escuela concertada nueva se han confirmado. Si de verdad se quisiera una verdadera libertad de elección se podrían ceder terrenos fuera del casco urbano para la escuela privada, donde está el Instituto, y hacer un nuevo Centro de Secundaria, que hará falta pronto, en los terrenos que ahora se han cedido.

La demanda de enseñanza privada concertada está en recesión en nuestro pueblo. Ha aumentado este curso la solicitud de matrícula a los centros públicos y los cambios de matrícula del colegio concertado a los públicos, en Primaria y Secundaria, sin duda desencantados por la moto que les vendió a los ciudadanos el Ayuntamiento sobre las bondades de la escuela privada y que han resultado un fiasco. Nunca se hizo campaña por la escuela pública. El colegio concertado acoge un parte pequeña de alumnado con especial dedicación, emigrantes y de necesidades educativas especiales. No es negocio atender estos niños. Así se fomenta la desigualdad potenciada con fondos públicos y con aportación de terrenos que son de todos.

IU se opone a la construcción del Centro privado Concertado y hará todo lo que esté en su mano para que se debata en el Pleno Municipal y no decidan a escondidas las cosas que -como estas- tienen una gran afectación en el futuro de nuestra comunidad. ●

Para contactar con IU:

Javier Cobo
Teléfono móvil: 655 02 76 07
Correo-e: iu.vpardillo@gmail.com
Despacho Municipal
Plaza Mayor 9
Horario: de martes y jueves de 19.00 a 21.00 h.

X 17-18 aBRil

SeMaNa
Por la
iGuaLDaD
De
oPoRTuNiDadEs



SÁBADO 17 y DOMINGO 18

Mercadillo Artesano con nombre de mujer

Plaza Mayor

SÁBADO: De 11.00 a 14.30 y de 17.00 a 20.00 h.

DOMINGO: de 11.00 a 15.00 h.

Colabora Asociación de Artesanas **ARTEPA**

SÁBADO 17 - ***Títeres y magia familiar***

Títeres a las 13.00 h. - "El mago pirata" a las 18.00 h.

Actividades gratuitas para todos los públicos

DOMINGO 18

II Marcha por la Igualdad

Plaza Mayor

De 11.30 a 13.00 (recogida dorsales 11.00 h.)

Actividad gratuita para todas las edades.

Información e inscripciones en el Polideportivo Infanta Cristina

Organiza Concejalía de Deportes



Ayuntamiento de
Villanueva del Pardillo

+ INFORMACIÓN
Concejalía de Igualdad de Oportunidades
Centro Municipal de Mayores
C/ Camino del Caño, 1 - 91 810 02 70
areasocial@vvpardillo.org - www.vvpardillo.org



 FERIA
Marisco
Gallego

Viernes 16, Sábado 17 y Domingo 18
abril 2010

Carpa del aparcamiento Avda. Guadarrama
De 12.30 a 16.00 y de 19.00 a 24.00 h.

Entrada libre



**Ayuntamiento de
Villanueva del Pardillo**

+ info
Concejalía de Participación Ciudadana
Camino del Retamar, 2 91 815 23 03
participacion@vvpardillo.org

Galería de imágenes

marzo

Las artesanas de ARTEPA Premio Mujer 2010

la imagen del mes

La Concejalía de Familia e Igualdad, en el marco de la Semana por la igualdad de Oportunidades entregó a la Asociación de Artesanas de Villanueva del Pardillo (ARTEPA) el Premio Mujer 2010, en reconocimiento a su gran capacidad de trabajo. ARTEPA, en nuestro municipio, colabora con el Ayuntamiento organizando mercadillos artesanos y participando en la Semana de la Solidaridad.



(1) Representación del Grupo Municipal de Teatro en la Semana por la Igualdad (2) Jornadas de Puertas Abiertas de la Concejalía de Deportes (3) Taller de break dance en el Centro Cultural Tamara Rojo. (4) Cuentacuentos en la Biblioteca Municipal La Casona. (5) Excursión con trineos de la Concejalía de Juventud e Infancia. (6) Taller de Danza "Berta en el Desván" en el Centro Cultural Tamara Rojo.



Ayuntamiento de Villanueva del Pardillo

Edición
Ayuntamiento de Villanueva del Pardillo
Plaza Mayor, 1. 28229
presna@vvapardillo.org

Alcalde-Presidente
Juan González Miramón
Coordinación, Redacción y Diseño
Gabinete de Prensa y Comunicación
Ayuntamiento de Villanueva del Pardillo

Impresión
Egraf, S.A.
Depósito legal
M.29.182-2004
ISSN
1698-4854
Tirada 6.000 ejemplares
© Todos los derechos reservados

impreso en papel reciclado.