

# el pre<sup>o</sup>n

| Boletín de Información Municipal de Villanueva del Pardillo | NÚMERO 57 | NAVIDAD 2010 | [www.vvapardillo.org](http://www.vvapardillo.org) |

## Presupuestos 2011 comprometidos con la calidad de vida

830 € gasto por habitante

Seguridad  
Movilidad  
Ciudadana

Limpieza  
Medio Ambiente  
Conservación

Cultura

Familia y  
Sociedad

Empleo  
Desarrollo Local

Educación

Deportes

Bienestar  
Inmigración

Administración  
Municipal

Inauguración popular  
del nuevo carril bici /9

9/ Derecho de voto para ciudadanos extranjeros.

12/ Consumo responsable, también en Navidad.

## PROGRAMA DE ACTIVIDADES Concejalía de Juventud

### Curso de Monitor de Ocio y Tiempo Libre

*De noviembre de 2010 a febrero de 2011*

### Curso de Socorrismo

*Consigue tu título oficial para trabajar de socorrista en verano*

### Club Infantil

*Aprende, diviértete y disfruta. Actividades para niños de 3 a 10 años*

### Despertando Neuronas

*Desarrollo del lenguaje abstracto a través de herramientas que potencian la base lingüística, matemática y musical. Para niños de 1º a 3º de primaria*

+ Info



**Ayuntamiento de  
Villanueva del Pardillo**

Concejalía de Juventud e Infancia  
Centro Cívico Municipal Príncipe de Asturias  
Avda. Juan Carlos I, 78 - 91 810 09 14 - ext.2  
[juventud@vvpardillo.org](mailto:juventud@vvpardillo.org) - [www.vvpardillo.org](http://www.vvpardillo.org)



Juan González Miramón  
alcalde@vvapardillo.org

**E**l 29 de noviembre hemos aprobado los presupuestos generales para el ejercicio 2011. En ellos, tal y como hemos venido haciéndolo siempre, se contempla desde el más absoluto sentido de la responsabilidad en la gestión política y económica, las necesidades de los ciudadanos de Villanueva del Pardillo. Priorizamos el ahorro y el consumo responsable, sin dejar de prestar los servicios que se nos demandan, tanto los que son de nuestra competencia como algunos que no lo son. Quiero agradecer públicamente el trabajo que vienen realizando cada año todo el personal de la Concejalía de Hacienda, con su responsable María del Carmen Michavila al frente y a los departamentos de Secretaría General, Administración, Gestión Tributaria e Intervención. Sin olvidarme del esfuerzo realizado por todas y cada una de las concejalías para ajustar sus presupuestos a los tiempos que corren. Sé que precisamente en estos momentos es cuando resulta más difícil y complicado gestionar la responsabilidad de gobierno municipal. Por ello, a todos, gracias. En páginas interiores y en nuestra web, encontrarán ustedes información sobre los presupuestos.

**Nos aproximamos a la celebración de la Navidad.** Seguramente en la mayoría de los hogares pardillanos, los preparativos de estas fiestas, se vayan planificando con la misma intensidad, ilusión y alegría de siempre porque aún continúan trabajando y gozando de buena salud. Sin embargo y desgraciadamente, aunque Villanueva del Pardillo, no está especialmente afectado por el paro, si es cierto que hay algunas familias pardillanas que no lo están pasando bien, precisamente porque se han ido incorporando al paro o sufren la desgracia de tener entre los suyos a algún enfermo. Quiero este año dirigirme a ellas, a esas familias, algunas de las cuales conozco personalmente, porque me han contado su historia, y a las que no conozco tan de forma personal. Me gustaría tener la suficiente fuerza para, en mi nombre y en el del Ayuntamiento de Villanueva del Pardillo, hacerles llegar un mensaje de esperanza, de confianza en que aquellos que tienen la responsabilidad, sin paliativos, de adoptar medidas para devolver el sosiego y la tranquilidad a este país vapuleado por la crisis, aprendan a afrontar con seriedad y rigurosidad su misión.

**Mientras tanto, desde el Ayuntamiento de Villanueva del Pardillo, les ofrecemos aquellas ayudas que están a nuestro alcance** a través de las Concejalías de Familia y Bienestar Social y de Desarrollo Local para atender necesidades sociales, de formación y orientación en la búsqueda de empleo. **Con la esperanza puesta en 2011, a todos, Feliz Navidad** ●

**NAVIDAD, PRESUPUESTOS 2011 - en portada**

4-7 agenda

8-13 noticias

14 breves

15 grupos municipales

20 galería de imágenes



sumario



**Línea Directa con Alcaldía** Teléfono 91 815 47 41 (24 horas/365 días).

Aquellos vecinos usuarios de **Facebook** y **Tuenti**, pueden agregarme a su perfil para poder estar en contacto de forma directa, eficaz y sencilla. Sólo tienen que teclear "Juan González Miramón" en el buscador de estas redes sociales.

## MES DE DICIEMBRE

### Exposición sobre Miguel Hernández

Sala infantil en la Biblioteca Municipal La Casona  
De 9.00 a 20.00 h. de lunes a viernes y sábados de 10.00 a 14.00 h.

Actividad gratuita  
Más información 91 810 00 49 o biblioteca@vvapardillo.org  
**Concejalía de Cultura**  
Biblioteca Municipal

Durante el mes de diciembre podrás conocer y leer a Miguel Hernández. En la biblioteca tendremos a tu disposición sus libros y poemas.

## MIÉRCOLES 1 DIC.

### “El juguete infantil: Cómo, cuándo y cuánto”

E. I. Virgen del Soto  
A las 16.30 h.  
Actividad gratuita para padres con hijos de 0, 1 y 2 años.  
Información e inscripciones Escuela Infantil Virgen del Soto, 91 815 04 25  
**Concejalía de Educación**

## 1, 2 Y 3 DE DIC.

### Taller de adornos navideños

Centro de Mayores   
De 18.00 a 20.00 h.  
Actividad gratuita  
Inscripciones: Del 22 al 30 noviembre en el Centro de Mayores  
**Concejalía de Bienestar Social**



## HASTA 10 ENERO

### Mapa de la Navidad

Adquiere gratis tu tarjeta del Mapa de la Navidad en los edificios municipales 

## Clases abiertas de Cultura

13 AL 21 DE DICIEMBRE

**Concejalía de Cultura**

Con motivo del cierre del primer trimestre del curso 2010/2011, la Concejalía de Cultura ofrece una serie de muestras de Navidad de las Escuelas Municipales de Música y Danza, a las que asistirán los padres y familiares de los alumnos para ver in situ lo que han aprendido.



LUNES 13

### Muestra de Danza Española, Sevillanas y Flamenco

Profesora Almudena. Horario de las clases.  
C. C. Tamara Rojo

### Muestra de Música y Movimiento

En horario de las clases. C. C. Tamara Rojo

MARTES 14

### Muestra de Danza, Baile Moderno, Pintura y Restauración de Muebles

En horario de las clases. C. C. Tamara Rojo

### Muestra de Música y Movimiento

En horario de las clases. C. C. Tamara Rojo

MIÉRCOLES 15

### Muestra de Danza Española

Profesor Jesús. Horario de las clases.  
C. C. Tamara Rojo.

### Muestra de Música para bebés y Música y Movimiento

En horario de las clases. C. C. Tamara Rojo.

### Muestra de T. Expresión Corporal

En horario de las clases. C. C. Tamara Rojo.

JUEVES 16

### Muestra Música I y premios XVII

Belenes y II escapatismo  
Muestra de Coral y Banda, V. Madera, V. Metal, Guitarra y Bajo eléctricos y Percusión  
A las 19.30 h. C. C. Tamara Rojo

VIERNES 17

### Muestra de Batuka

En horario de las clases. C. C. Tamara Rojo

### Muestra de Teatro

Grupos juvenil y Adulto. A las 19.30 h.  
Auditorio Municipal Sebastián Cestero

LUNES 20

### Muestra Música II

Guitarra, Piano y Violín. A las 19.00 h.  
Auditorio Municipal Sebastián Cestero

MARTES 21

### Muestra Música III

Guitarra, Canto y Piano. A las 19.00 h.  
Auditorio Municipal Sebastián Cestero

y en los establecimientos colaboradores.

Compra en los comercios adheridos y participa en el sorteo de un cheque regalo. Información: en el Centro Cívico, página Web y establecimientos participantes.  
**Concejalía de Desarrollo Local**

Desde el marco del Plan de Dinamización del Comercio y la Empresa Local, la Concejalía de Desarrollo Local organiza el concurso Mapa de la Navidad. Consiste en que las compras que se realicen durante las Navidades en los comercios adheridos serán selladas en la tarjeta del

mapa de la Navidad por los establecimientos, y al tener completa la tarjeta, podrán beneficiarse de un cheque regalo para consumir en los establecimientos adheridos durante el año 2011.

MARTES 7 DIC.

### Colonias Urbanas

Colegio Carpe Diem  
Entradas - 1º turno: 7.00 - 7.45 h. 2º turno: 8.15 - 9.00 h.  
Salidas - 1º turno: 14.00 - 14.15 h. 2º turno: 15.00 - 15.15 h. 3º turno: 16.00 - 16.15 h. 4º turno: 17.15 - 17.30 h  
Más información en la web municipal.  
**Concejalía de Juventud**

### Montaje de los adornos navideños

En el Centro de Mayores  
De 18.00 a 20.00 h.  
Inscripciones: Del 29 de noviembre al 3 de diciembre  
Actividad gratuita  
**Concejalía de Bienestar Social** 

HASTA 10 DIC.

### Abierto el plazo de inscripción para el XVIII Concurso de

## Clases abiertas de Deportes

15 AL 23 DE DICIEMBRE

Concejalía de Deportes

Clases abiertas correspondientes al primer trimestre del curso 2010-2011, donde los familiares, padres, madres, amigos... de nuestros alumnos pueden acudir a la actividad que desarrollan sus hijos, para presenciarla, participar en ella (necesario traer ropa deportiva) y charlar con el profesor para ver la evolución de su hijo o hija. ¡OS ESPERAMOS!

MIÉRCOLES 15

### Gimnasia Artística

A las 17.30 h.

Pol. Inf. Cristina, pista A1

### Gimnasia Artística

A las 18.30 h.

Pol. Inf. Cristina, pista A1

JUEVES 16

### Psicopredeporte

A las 16.15 h.

Pol. Inf. Cristina, pista B1

### Psicopredeporte

A las 17.15 h.

Pol. Inf. Cristina, pista B1

### Fútbol Sala

#### Benjamín

A las 17.15 h.

Pol. Inf. Cristina, pista A1

VIERNES 17

### Baloncesto

A las 16.15 h.

C.E.I.P. San Lucas

LUNES 20

### Fútbol Sala

#### Benjamín

A las 16.15 h.

Pol. Inf. Cristina, pista A1

### Fútbol Sala

#### Prebenjamín

A las 17.30 h.

Pol. Inf. Cristina, pista A1

### Multideporte

A las 17.30 h.

Pol. Inf. Cristina, pista B1

### Iniciación Atletismo

A las 17.30 h.

Pista Multi-juegos

MARTES 21

### Fútbol Sala

#### Prebenjamín

A las 16.15 h.

Pol. Inf. Cristina, pista A1

### Gimnasia Rítmica

A las 16.15 h.

Pol. Inf. Cristina, pista B1

### Fútbol Sala

#### Prebenjamín

A las 17.15 h.

Pol. Inf. Cristina, pista A1

### Gimnasia Rítmica

A las 17.15 h.

Pol. Inf. Cristina, pista B1

### Gimnasia Rítmica

A las 18.15 h.

Pol. Inf. Cristina, pista B1

### Gimnasia Rítmica

A las 19.15 h.

Pol. Inf. Cristina, pista B1

MIÉRCOLES 22

### Fútbol Sala

#### Prebenjamín

A las 16.15 h.

Pol. Inf. Cristina, pista A1

### Juegos

#### Predeportivos

A las 16.15 h.

Pol. Inf. Cristina, pista B1

### Fútbol Sala

#### Benjamín

A las 17.30 h.

Pol. Inf. Cristina, pista A1

### Juegos

#### Predeportivos

A las 17.30 h.

Pol. Inf. Cristina, pista B1

JUEVES 23

### Fútbol Sala

#### Prebenjamín

A las 16.15 h.

Pol. Inf. Cristina, pista A1

### Multideporte

A las 16.15 h.

Pol. Inf. Cristina, pista B1

### Baloncesto

A las 17.15 h.

Pol. Inf. Cristina, pista A1

### Baloncesto

A las 18.15 h.

Pol. Inf. Cristina, pista A1

### Baloncesto

A las 19.15 h.

Pol. Inf. Cristina, pista A1



Los comercios participantes decorarán sus escaparates con ambiente navideño y un jurado profesional elegirá al ganador, que recibirá 400 € de premio. Además, todos podremos votar el escaparate que más nos guste a través de la Web.

DOMINGO 12 DIC.

## Campaña de donación de sangre

Avda. Juan Carlos I, 15 (junto a la farmacia)

De 10.30 a 13.45

Deben acudir con el DNI

Concejalía de Sanidad en colaboración con Cruz Roja Española

LUNES 13 DIC.

## Taller infantil "Me cuentan un cuento"

Biblioteca Municipal La Casona A las 18.00 h.

Actividad gratuita dirigida a niños a partir de 5 años

Inscripción previa e información en la biblioteca.

Concejalía de Cultura

Biblioteca Municipal

Los niños escucharán un cuento que se les narrará en la biblioteca con medios audiovisuales y después lo ilustrarán. Los dibujos se publicarán en la página web de la biblioteca.

HASTA 15 DE DIC.

## Campaña de recogida de juguetes

Polideportivo Infanta Cristina De 9.00 a 13.00 y de 15.30 a 23.00 h. de lunes a viernes.

De 9.00 a 15.00 h. los sábados y domingos, sólo cuando haya competiciones deportivas.

Concejalía de Deportes

## Belenes

Actividad familiar. Información e Inscripciones en el Centro Cultural Tamara Rojo. (Avda. Guadarrama, 20) Concejalía de Cultura



El concurso está abierto a particulares y entidades o establecimientos que instalen un Belén

(no Misterio) en el municipio. Bases del concurso en la web del Ayuntamiento y en el Centro Cultural. El Jurado, compuesto por tres miembros designados por la Concejalía de Cultura, visitará los Belenes el día 14 de diciembre, a partir de las 16.00 h.

VIERNES 10 DIC.

## Taller de velas navideñas

Centro Cívico Príncipe de Asturias

De 18.00 a 20.00 h.

Inscripciones en Concejalía de

Medio Ambiente

Precio: emp. 6 €. no emp. 10 €

Concejalía de Medio Ambiente

DEL 10 DE DIC. AL 6 DE ENERO

## II Concurso de Escaparatismo Navideño

Información - inscripciones:

Centro Cívico Príncipe de Asturias

Concejalía de Desarrollo Local

## Mercadillo de Navidad

SÁBADO 11 Y DOMINGO 12 DE DICIEMBRE

Concejalía de Cultura e Inmigración

Plaza Mayor

Sábado 11 de diciembre: de 11.00 a 12.30 h. y de 17.00 a 21.30 h.

12.00 h. Inauguración del Belén realizado por el belenista José Manuel Cabezas.

12.15 h. Actuación de la Coral Polifónica de Villanueva del Pardillo

17.30 h. Taller de Navidad para los más pequeños. De 4 a 7 años

Domingo 12 de diciembre: de 11.00 a 12.30 h. y de 17.00 a 19.00 h.

12.00 h. Taller de Navidad para los más pequeños. De 4 a 7 años

13.00 h. Actuación del Grupo de Canto de Villanueva del Pardillo

18.00 h. Tómbola. Con cada compra superior a 10 euros podrá participar en la tómbola de la Asociación de Artesanas.



LUNES 20 DIC.

## Chocolatada y amigo invisible

Centro de Mayores

De 18.30 a 20.30 h.

Inscripciones: Del 1 al 15 de diciembre en el Centro de Mayores

Concejalía de Bienestar Social

Si quieres participar en el amigo invisible deberás traer un regalo el día 20.

JUEVES 23 DIC.

## Taller Infantil Haz tu propio tambor

Centro Cultural Tamara Rojo

A las 17.30 h.

Actividad gratuita previa inscripción en el Centro Cultural

De 4 a 10 años

Concejalía de Cultura



Crea tu propio tambor con una simple caja de galletas y aprende a tocar el tamborilero.

VIERNES 24 DIC.

## Gran Fiesta de Nochebuena

Carpa Municipal

Desde las 00.30 h.

Precio 4 € consumición (Sin alcohol)

Concejalía de Festejos

DOMINGO 26 DIC.

## Torneo de Voleibol 3x3

Polideportivo Infanta Cristina

De 11.00 a 18.00

Precio: 5 € por equipo

Actividad para mayores de 13 años

Información e inscripciones en la web y en el correo voleibolpardillo@hotmail.es  
Concejalía de Deportes en colaboración con el Club de Voleibol de Villanueva del Pardillo

MIÉRCOLES 15 DIC.

## Salida a Madrid

"Luces Navideñas" y Teatro la Latina "La vida por delante"  
Salida desde Avda. de Madrid a las 18.30 h.

Inscripciones del 22 al 29 noviembre en el Centro de Mayores

Actividad dirigida a mayores

Precio 20 €

Concejalía de Bienestar Social

## Jornadas Consumo Especial Navidad

Oficina de Consumo Avda. de Madrid

A las 17.00 h.

Actividad gratuita, necesaria inscripción previa en la concejalía, hasta el 13 de dic.

Concejalía de Consumo

MIÉRCOLES 15 DIC.

AL 7 DE ENERO

## Exposición El tren Ilega por Navidad

Centro Cultural Tamara Rojo.

De lunes a viernes de 17.00 a 21.00 h.

A partir del 27 de diciembre, de lunes a viernes de 10.00 a 14.00 horas.

Concejalía de Cultura en colaboración con el Museo del Ferrocarril



JUEVES 16 DIC.

## Taller de Poesía e ilustración

Sala infantil de la Biblioteca Municipal La Casona.

A las 18.00 h.

Actividad gratuita dirigida a niños a partir de 7 años.

Información en Biblioteca Municipal

Concejalía de Cultura Biblioteca Municipal

SÁBADO 18 DIC.

## Centros de mesa navideños

Centro Cultural Tamara Rojo

De 11.00 a 13.00 h.

10 € emp. y 15 € no emp.

Concejalía de Medio Ambiente



## Magia Animada

A cargo del Mago Javi, de la Gruta del Mago

Carpa Municipal

De 17.00 a 20.00 h.

Entrada 4 €

Concejalía de Festejos

El Mago Javi pone a prueba a mayores y niños con talleres de magia para adultos, magia para niños y además incluye espectáculos con muñecos y animación para los más pequeños. ¡Acércate a la magia!

SÁBADO 18 DIC.

## Concierto de Navidad Recital de Villancicos

A cargo del Coro Rociero de las Rozas

Auditorio Municipal Sebastián Cestero

A las 20.00 h.

Entrada adulto 3 €, entrada infantil 2 € (20% descuento a familias numerosas, discapacitados y carné joven)

Mayores de 65 años empadronados gratuito

Concejalía de Cultura

El Coro Rociero de las Rozas, integrado dentro de la Asociación Rociera Nuestra Sra. de la Visitación, nos ofrece un recital de villancicos en un concierto de Navidad para toda la familia.

El Coro Rociero de las Rozas, integrado dentro de la Asociación Rociera Nuestra Sra. de la Visitación, nos ofrece un recital de villancicos en un concierto de Navidad para toda la familia.

DOMINGO 19 DIC.

## Teatro "La Navidad en tiempos de Maricastaña"

A cargo del Grupo de Canto de Villanueva del Pardillo

Auditorio Municipal Sebastián Cestero

A las 18.30 h.

Concejalía de Cultura

Maricastaña es una mujer mayor que ha perdido la ilusión. Século, un científico loco, a través de su máquina del tiempo, la intentará ayudar. Una obra de teatro para toda la familia en la que la música y la diversión están servidas.

27,28,29,30 DE DIC.  
Y 3,4,5,7 DE ENE.

## Colonias Urbanas de Navidad

Colegio Rayuela y Polideportivo Infanta Cristina  
De 7.00 a 17.15 h.  
Nacidos entre 1998 y 2007  
Información e Inscripciones:  
Piscina Cubierta Jesús Rollán.  
Más información en web.  
**Concejalía de Deportes**

27 AL 30 DE DIC. Y 3,  
4, 5 Y 7 DE ENE.

## Pequeteca navideña

Centro Cívico Príncipe de Asturias  
Precio por día 9 €  
De 11.00h a 14.00h  
Inscripciones en el Centro Cívico de 9.00 a 14.00 h. y de 17.00 a 21.00 h.  
Plazas limitadas  
Plazo de inscripción hasta el 22 diciembre  
**Concejalía de Juventud**

Talleres, canciones, y otras actividades navideñas adaptadas para niños entre 4 y 7 años

MARTES 28 DE DIC.  
Y 4 DE ENERO

## Taller infantil de cocina

Centro Cívico Príncipe de Asturias  
De 17.30 a 19.00 h.  
Niñas y niños entre 7 y 12 años  
Precio 3 €  
Inscripciones en el Centro Cívico de 9.00 a 14.00 h. y de 17.00 a 21.00 h.  
Plazas limitadas  
Plazo de inscripción hasta el 22 diciembre  
**Concejalía de Juventud e Infancia**

Aprende a hacer melindros y galletas, ¡verás que merienda más rica!

MIÉRCOLES 29

## Magia familiar

Centro Cívico Príncipe de Asturias  
A las 18.00 h.  
Precio niño 3 € Un adulto

acompañante gratuito  
Edades a partir de 6 años  
Inscripciones en el centro cívico de 9.00h a 14.00h y de 17.00h a 21.00h  
Plazas limitadas  
**Concejalía de Juventud e Infancia**

Juan Paños, presenta: Con ayuda de la magia, un espectáculo visual y participativo, magia sorprendente, limpia y original, todo ello mezclado con humor fresco y joven, te esperamos.

MARTES 28 Y  
MIÉRCOLES 29 DIC.

## Campeonato juvenil de Poker

Centro Cívico Príncipe de Asturias  
Horario durante las tardes inscripción: 2€ participante en el Centro Cívico de 9.00 a 14.00h. y de 17.00 a 21.00 h.  
Edades entre 16 y 21 años  
Más información en web.  
Plazo de inscripción hasta el 22 diciembre  
**Concejalía de Juventud e Infancia**

Demuestra tu estrategia en apuestas sin dinero.

JUEVES 30 DIC.

## Teatro Infantil "Pequeño Teatro de Don Quijote"

A cargo de Teatro de la Luna  
A las 12.00 h.  
Auditorio Municipal Sebastián Cestero  
Entrada: Infantil 3€; Adulto 4€ (-20% descuento familia numerosa, discapacitados y carné joven)  
Mayores de 65 años empadronados gratuito  
A partir de 5 años  
**Concejalía de Cultura**



En Escena, actores, títeres y elementos teatrales reconstruyen las aventuras de Don Quijote de la Mancha y Sancho Panza. Cómo

se hizo caballero, sus aventuras, batallas y escasas victorias. Cómo eligió la dama de quien enamorarse y quiso que todos la reconocieran como lo más bella: Dulcinea del Toboso. Y cómo su tremenda pasión por los libros de caballería le hizo convertir en realidad lo que eran sueños e imaginación de sus autores. Vida intensa de un caballero incansable y situaciones disparatadas que en la escena se abordan desde la riqueza y desdoblamiento de actores, títeres y objetos.

VIERNES 31 DIC.

## Gran Fiesta de Nochevieja

Carpa Municipal  
Desde las 00.30 h.  
4 € consumo (Sin alcohol)  
**Concejalía de Festejos**

## AGENDA ENERO

MES DE ENERO  
Y FEBRERO

## Campaña escolar con los colegios públicos

Sala infantil y juvenil de la biblioteca  
Durante las mañanas  
Actividad gratuita  
Más información en pg. 13 y en la Biblioteca Municipal.  
**Concejalía de Cultura. Biblioteca Municipal.**

MIÉRCOLES 5 ENE.

## Cabalgata de Reyes

Desde C/ Mr. Lodge esquina Avda. Juan Carlos I y finaliza en la Carpa del aparcamiento de la Avda. Guadarrama.  
A las 18.30 h.  
Más información e inscripciones en el ayuntamiento y en la web.  
**Concejalía de Festejos**

SÁBADO 8 ENERO

## Campaña de donación de sangre

Avda. Juan Carlos I, 15

(junto a la farmacia)  
De 16.30 a 20.30 h.  
*Deben acudir con el DNI*  
**Concejalía de Sanidad en colaboración con el Centro de Transfusiones de la C.M.**

MIÉRCOLES 12 ENE.  
AL 9 DE FEB.

## V Exposición colectiva de Artistas Locales

Centro Cultural Tamara Rojo De L a V de 17.00 a 21.00 h.  
Inauguración el viernes 14 de enero a las 20.00 h.  
**Concejalía de Cultura**

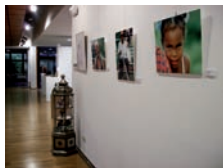

V edición en la que participan artistas de nuestro municipio y de los alrededores, con diferentes manifestaciones artísticas. Si quieres mostrar tu obra, ponte en contacto con la Concejalía de Cultura antes del 30 de diciembre.

JUEVES 13 ENERO

## Taller Infantil "Fábrica de Decorados I"

Centro Cultural Tamara Rojo A las 17.30 h.  
De 4 a 10 años  
Actividad gratuita  
**Concejalía de Cultura**

Aprende con nosotros a construir un decorado urbano.

## Taller de arte: Mes Monográfico de Rubens

Centro de Mayores  
De 18.30 a 20.30 h.  
Inscríbete del 3 al 12 de ene.  
Actividad gratuita dirigida a los mayores  
**Concejalía de Bienestar Social**

## XV Jornadas de Orientación al Estudiante

17 AL 21 DE ENERO

**Concejalía de Juventud e Infancia**  
IES Sapere Aude y Colegio Valmont  
Edades: Alumnado de 4º curso de ESO  
Actividad gratuita

Cuarto de la ESO es un curso en el que los alumnos se plantean qué hacer: estudiar, trabajar, o ambas. Desde la concejalía de Juventud y en colaboración con la Comunidad de Madrid, ponemos a su disposición las Jornadas de Orientación al Estudiante. Una semana llena de actividades, talleres de orientación, exposiciones explicativas y la edición del cuaderno de orientación, que se ha convertido en una herramienta de referencia con toda la información necesaria para tomar la mejor decisión de cara al futuro.



VIERNES 14 ENERO

### Rubens en el Centro de Mayores

De 18.30 a 20.30 h.  
Inscripciones:  
Del 3 al 12 de enero  
Actividad gratuita dirigida a los mayores  
**Concejalía de Bienestar Social**

SÁBADO 15 ENERO

### Cuentacuentos para niños

A cargo de Ainhoa Fernández  
Sala infantil de la Biblioteca Municipal  
A las 12.00 h.  
Actividad gratuita  
Más información en la biblioteca y en su web  
**Concejalía de Cultura.**  
Biblioteca Municipal.

"LEER JUGANDO" Todo un universo de objetos misteriosos, canciones, cuentos, las historias de la gente, adivinanzas, juegos, magia. Jugamos con grandes pompas de jabón, a darnos besos de colores... Se tratan temas como el respeto, la unión de culturas, la generosidad... de una manera didáctica y divertida.

MARTES 18 ENERO

### Tertulia: "Entre amigos" La familia, el

### síndrome del nido vacío

Centro de Mayores  
De 18.30 a 20.30 h.  
Inscríbete del 3 al 12 de ene.  
Actividad gratuita dirigida a los mayores  
**Concejalía de Bienestar Social**

MIÉRCOLES 19 ENE.

### Nuevos hábitos: Sin chupete y sin pañal, ¿Cómo lo hacemos?

E. I. Virgen del Soto  
A las 16.30 h.  
Actividad gratuita para padres con hijos de 0, 1 y 2 años.  
Inscríbete en E. I. Virgen del Soto 918150425  
**Concejalía de Educación**

JUEVES 20 ENERO

### Salida visita Museo del Prado

Salida a las 10.00 desde parada de Avda. Madrid  
De 10.30 a 14.00 h.  
Actividad para mayores  
Inscríbete del 3 al 12 de ene.  
**Concejalía de Bienestar Social**

### Taller Infantil "Fábrica de Decorados II"

Centro Cultural Tamara Rojo  
A las 17.30 h.

De 4 a 10 años  
Actividad gratuita  
**Concejalía de Cultura**

Construye con tus compañeros un decorado de temática aérea: aviones, paracaídas, cometas...

24 AL 30 DE ENE.

### Semana Cultural 2011

Centro Cultural Tamara Rojo, Biblioteca Municipal "La Casona" y Auditorio Municipal Sebastián Cestero.  
Más información en pg. 19  
**Concejalía de Cultura**

Un año más organizamos la Semana Cultural con multitud de actividades para todas las edades. Teatros, talleres, audiciones, clases abiertas...

DEL 24 AL 28 ENE.

### Campaña Prevención de la Ceguera

Aparcamiento del Polideportivo Infanta Cristina - Camino Retamar, 2 -  
De 10.00 a 14.00 h. y de 16.00 a 18.00 h.

Mayores de 10 años.  
Actividad gratuita.  
Inscripciones: En la unidad móvil o en el tel. 671 620 346  
**Concejalía de Sanidad en colaboración con Vissum**

Los vecinos pueden someterse a un completo examen visual y ocular que le realizará un equipo médico

formado por un óptico optometrista y un asesor técnico, todos ellos pertenecientes a VISSUM.

MIÉRCOLES 26 ENE.

### Videoforum para mayores

Centro de Mayores  
De 18.00 a 20.00 h.  
Actividad gratuita  
Inscripciones: Del 10 al 21  
**Concejalía de Bienestar Social**

HASTA 11 FEBRERO

### Recepción de obras del Circuito de Jóvenes Artistas

Centro Cívico  
Príncipe de Asturias  
Edades de 16 a 30 años  
Fallo del jurado 18 de febrero  
**Concejalía de Juventud**

La mejor plataforma de lanzamiento para los jóvenes valores artísticos alcanza ya su séptima edición. ¿Eres artista? Entonces ésta es tu oportunidad para darte a conocer. Un premio de 300€ y la oportunidad de que tu obra se ponga en 11 lugares distintos, incluyendo la Facultad de Bellas Artes de Madrid y el Centro Cultural Tamara Rojo. Busca las bases en la web municipal y en el Centro Cívico. Todas las obras recibidas serán expuestas en el Centro Cívico durante la semana del 14 al 18 de febrero.

| MEDIO AMBIENTE |

## Inaugurados los tres kilómetros de carril bici

Más de setecientos vecinos de todas las edades, pedaleando juntos, fueron los encargados de inaugurar el sábado 6 de



El Alcalde y varios concejales acompañaron a las familias durante el recorrido.

noviembre la recientemente construida vía urbana para bicicletas.

Acompañaron a las familias, el alcalde de Villanueva del Pardillo, **Juan González** y la concejala delegada de Medio Ambiente, **Nuria Sanz** y al finalizar el recorrido, los inscritos participaron en el sorteo de varias bicicletas y regalos, ofrecidos gratuitamente por Decathlon Majadahonda.

El nuevo carril bici conecta la mayoría de los centros de interés del municipio, en especial los centros educativos, ofreciendo una vía de comunicación a familias, estudiantes, deportistas y a todas aquellas personas que apuestan por una movilidad sostenible.

[medioambiente@vapardillo.org](mailto:medioambiente@vapardillo.org)

| INMIGRACIÓN |

## Derecho de voto para ciudadanos extranjeros

En las elecciones municipales del 22 de mayo de 2011 podrán votar los extranjeros residentes en España mayores de edad, que sean nacionales de la Unión Europea o de aquellos países con los que se haya firmado un acuerdo que reconozca el derecho de sufragio en las elecciones municipales.

Para poder votar se requiere haber manifestado previamente la voluntad de ejercer ese derecho y estar inscritos en el padrón municipal. Estos ciudadanos únicamente deberán cumplimentar y firmar una declaración formal de intención de voto, solicitando dicho formulario de declaración en el ayuntamiento. Quienes la hayan manifestado y sigan residiendo en España mantienen su condición de electores.

### Requisitos para ciudadanos de la U.E.

- Inscribirse en el Censo Electoral de Residentes Extranjeros (CERE), antes del 15 de enero de 2011.
- Algunos ciudadanos recibirán una carta en su domicilio. Deberán rellenarla y enviarla por correo al CERE.
- Los ciudadanos que no reciban dicha carta deberán acudir al Padrón Municipal.

### Ciudadanos de Bolivia, Ecuador, Colombia, Perú, Paraguay, Chile, Nueva Zelanda y Noruega.

Las solicitudes de inscripción en el censo electoral se podrán realizar desde el 1 de diciembre hasta el 15 de enero de 2011.

- Tener cinco años de residencia legal en España (a excepción de Noruega que serán tres años).
- Inscribirse en el Censo Electoral de Residentes Extranjeros (CERE) antes del 15 de enero de 2011.
- Todos los ciudadanos con derecho a voto recibirán una carta en su domicilio. Deberán rellenarla y enviarla por correo al CERE.

[inmigracion@vapardillo.org](mailto:inmigracion@vapardillo.org)



■ Limpieza  
 Conservación  
 Medio Ambiente  
**193 €**

■ Seguridad  
 Movilidad Ciudadana  
**131 €**

■ Cultura  
**55 €**

■ Familia y Sociedad  
**40 €**

■ Empleo y Desarrollo L  
**66 €**



## El pleno aprueba los presupuestos

El presupuesto municipal para el próximo año 2011 ascienden a 14.358.100 €, experimentando una disminución del 3,11% respecto al presupuesto de 2010, en un ejercicio marcado por la austeridad y la eficiencia.

Esta reducción muestra el compromiso del equipo de gobierno local por la austeridad y la eficiencia, planteando un presupuesto restrictivo que refuerza la política de contención del gasto enmarcada en el plan de mejora y saneamiento municipal aprobado en 2009 para el periodo 2009 - 2015.

“No sólo priorizamos el mantenimiento de los servicios y de la calidad de vida de nuestro vecinos, sino que para 2011 hemos congelado todas las tasas, precios públicos e impuestos no contemplando ni siquiera una actualización del IPC, lo que supone que el ayuntamiento va a ajustar su presupuesto por la vía del gasto y no de los ingresos”, señaló el alcalde **Juan González** durante la celebración de la aprobación inicial por el pleno municipal el 29 de noviembre.

*El presupuesto para 2011 prevé una adaptación a las arcas municipales, a través de servicios distribuidos en áreas de actuación.*

### Limpieza, conservación y medioambiente

El Ayuntamiento destinará más de tres millones de euros en mantener limpias las calles, recoger los residuos sólidos urbanos, cuidar parques y jardines y mantener el alumbrado público. En definitiva, el medio ambiente y la calidad de vida son prioritarios para el gobierno local.

### Personal

Se reduce un 4,68 %, por el importante esfuerzo a la hora de amortizar plazas vacantes, la decisión de congelar la plantilla, y los efectos del Real Decreto de Gobierno de España que reduce el sueldo a los empleados públicos.

### Priorizando el área social

Durante el año 2011, seguimos trabajando en asistencia a personas dependientes, familias en

Local

Educación  
81 €

Deportes  
63 €

Bienestar e Inmigración  
18 €

Administración  
Municipal  
183 €

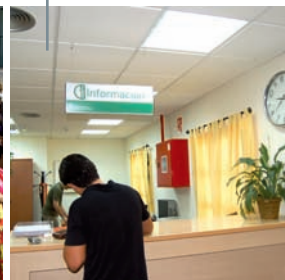

# municipal puestos para 2011

*Cada vecino  
recibirá 830 € de  
media en 2011*

*portación media por habitante de 494 €  
e impuestos, tasas y precios públicos.  
os municipales 830 € de media,  
áreas prioritarias.*

riesgo de exclusión social, igualdad de oportunidades, actividades de mayores y familia.

También se mantienen las subvenciones destinadas a los clubs deportivos y asociaciones que trabajan en Villanueva del Pardillo.

### Seguridad ciudadana

De los 2.119.233 € que el Ayuntamiento invierte en Policía Local y BESCAM, lo que supone casi un 15% del presupuesto municipal.

### Segunda Escuela Infantil Pública

La puesta en marcha de la segunda escuela infantil pública, con capacidad para 181 escolares, es uno de los proyectos del área de educación, que contará para 2011 con un presupuesto de 1.306.202 €.

### Formación, Empleo y PYMES

Cabe destacar el importe de más de un millón de euros destinado a proyectos de formación, orientación e inserción laboral para desempleados y para la dinamización del comercio y la empresa local, en un momento donde la tasa de desempleo en España se sitúa en cifras históricas.

“En definitiva, teniendo en cuenta la grave situación económica nacional, hemos elaborado unos presupuestos comprometidos con el vecino, en quienes no repercute la caída de ingresos y que siguen apostando por la calidad de vida, el medioambiente, el deporte, la cultura, el gasto social y la seguridad”, destacó **M<sup>a</sup> Carmen Michavila**, concejal responsable de Hacienda del Ayuntamiento. ●

.....  
[vvapardillo.org](http://vvapardillo.org)

[hacienda@vvapardillo.org](mailto:hacienda@vvapardillo.org)

| CONSUMO |

## Consumo responsable también en Navidad

Ante la proximidad de la Navidad, la Concejalía de Consumo, a través de la O.M.I.C. (Oficina Municipal de Información al Consumidor), como en años anteriores y debido a su buena aceptación, viene desarrollando talleres con los escolares programas educativos de consumo responsable.

Además, desde la O.M.I.C. se recomienda a los consumidores una serie de consejos útiles de cara a estas fechas: que cada familia haga una previsión de gastos con un presupuesto antes de realizar las compras; que un regalo es un mensaje de afecto, no es una obligación; que podemos prescindir de muchos envases grandes, llenos de adornos y reciclar todos los envoltorios que se utilicen, etc.

Durante la Navidad, los derechos de consumido-

res y usuarios no merman y siguen vigentes todos los relativos a devoluciones, garantías y precios.

[omic@vwapardillo.org](mailto:omic@vwapardillo.org)



Escolares del Rayuela en los talleres de la O.M.I.C.

| JUVENTUD E INFANCIA |

## Amplio programa de actividades en el recién reformado Centro Cívico

Aprovechando la reforma del Centro Cívico Municipal Príncipe de Asturias para eliminar las barreras arquitectónicas, sus responsables municipales presentaron a la directora general de Juventud de la Comunidad de Madrid y a los jóvenes

del municipio los proyectos e iniciativas que van a poner en marcha para el 2011.

“En el centro cívico pondremos a disposición de nuestro jóvenes zonas de ocio, salas de estudio y de trabajo para proyectos académicos en el centro cívico,

el rincón web, o la posibilidad de sacarse el carné joven, el de alberguista”, comentó **Nuria Sanz**, concejal delegada de Juventud e Infancia. Además, los viernes se sumarán a estas actividades talleres y cursos de globoflexia, modelismo o magia.

“Por recordar algunos números, este año han pasado por las actividades de la concejalía de Juventud e Infancia, con inscripción, más de 1500 personas, en las que se han invertido más de 35.000 euros”, explicó durante el acto el alcalde **Juan González**.

[juventud@vwapardillo.org](mailto:juventud@vwapardillo.org)



Momentos posteriores a la actuación musical del grupo Rotten.

| BIBLIOTECA |

## Mucho más que libros

La biblioteca municipal La Casona cumple una importante misión al facilitar a los vecinos el acceso a la información y el conocimiento. Durante el primer trimestre del 2011, una parte importante de sus recursos los dedica a la campaña escolar de promoción de la lectura, programa que realiza en colaboración con los colegios de Villanueva del Pardillo.

Esta campaña se concreta en distintas acciones. Por un lado, las visitas para los grupos de escolares desde los cinco años de educación infantil hasta sexto curso de primaria. Por otro, con el préstamo colectivo de libros y audiovisuales, durante todo el curso



Cuatro de cada 10 usuarios de la biblioteca son niños o jóvenes.

escolar, los colegios que lo solicitan pueden disfrutar de dos maletas con libros en castellano y en inglés para su lectura. El número de participantes en esta campaña asciende a más de dos mil alumnos.

[biblioteca@vwpardillo.org](mailto:biblioteca@vwpardillo.org)

| BIENESTAR SOCIAL Y FAMILIA |

## Presentada la Guía de Familia con los recursos y servicios municipales

La publicación, presentada por M<sup>a</sup> Carmen Torres, concejala delegada de Familia el pasado 3 de noviembre, incorpora todos los recursos que se ponen a disposición de las familias a través del Ayuntamiento y la Comunidad de Madrid.

Durante el acto, se entregaron los premios del concurso de dibujos con los colegios del municipio, en el que participaron 215 escolares. El primer premio fue para Claudia Blanco García, del Carpe Diem y el segundo fue para Mario Schmitt, del Rayuela. Además, todos los alumnos recibieron un diploma acreditativo de su participación.

[areasocial@vwpardillo.org](mailto:areasocial@vwpardillo.org)



Entrega de diplomas del concurso de dibujos.



PRIMER PREMIO  
Claudia Blanco  
García  
CEIP Carpe Diem

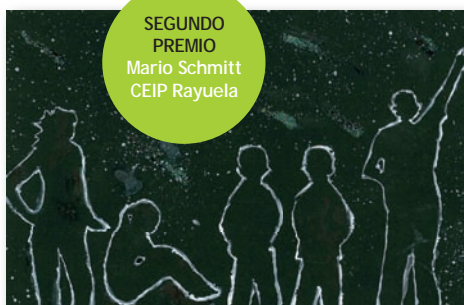

SEGUNDO PREMIO  
Mario Schmitt  
CEIP Rayuela

## INFRAESTRUCTURAS

### Flor de invierno



A propuesta de la Concejalía de Infraestructuras y Servicios se ha prescindido de la plantación de la flor de invierno de 2010, lo que va a suponer un ahorro económico de 14.000 €.

No obstante, si se realizarán los trabajos de entrecavado de las zonas terrazas donde se repone dicha flor, de forma que, además de evitar las malas hierbas, se mantendrá la buena estructura del suelo, para las próximas marras del verano del año 2011.

## JUVENTUD E INFANCIA

### Jornada de Puertas Abiertas



Más de 150 escolares de los colegios Vallmont, San Lucas y Rayuela fueron los protagonistas de la visita a las instalaciones del Ayuntamiento el pasado 4 de noviembre. La actividad forma parte de las jornadas de puertas abiertas que todos los años organiza el consistorio local para que los escolares conozcan de cerca la gestión municipal.

Durante la visita los alumnos de cuarto de primaria, pudieron conocer no sólo los aspectos históricos y los símbolos del municipio, también preguntaron

sobre las funciones que realiza la administración local durante el recorrido por las distintas dependencias, como el padrón municipal o los servicios técnicos.

Galería fotográfica en la web

## HACIENDA

### Bonificación en el IBI para familias numerosas



Las familias numerosas empadronadas en el municipio pueden solicitar la bonificación de la cuota del Impuesto de Bienes Inmuebles (IBI) hasta el 30 de diciembre.

Se trata de un beneficio fiscal del 50 al 90 por ciento que establece la Concejalía de Hacienda y que debe ser solicitado en el Ayuntamiento en cada ejercicio. Además de esta condición de familia numerosa, el valor catastral de sus viviendas, no puede superar los 145.000 euros.

Durante este ejercicio 2010, 217 familias numerosas se han beneficiado de la bonificación de la cuota del IBI.

## EDUCACIÓN

### Presentación de obras Certamen "Maestro Miguel"

Un año más, la Concejalía de Educación, en colaboración con los centros educativos del municipio, pone en marcha la XII Edición del Certamen Literario "Maestro

Miguel", en el que podrá participar cualquier ciudadano residente en el territorio español en las categorías escolar y adultos.

El plazo de presentación de las obras literarias, modalidades prosa y verso, finalizará el 11 de febrero de 2011.

Bases e información en la web



## DESARROLLO LOCAL

### Concurso Eslogan y Logo

El pasado 19 de noviembre se entregaron los premios a los ganadores del Concurso de Eslogan y Logo del comercio y la empresa local, promovido desde el Plan de Dinamización que la Concejalía de Desarrollo Local puso en marcha en junio.

Con el objetivo de encontrar un logo y un eslogan que sirvan como imagen de calidad que identifique nuestro tejido empresarial y comercial, se han presentado 40 propuestas.

El trabajo ganador ha recibido un premio de 600 euros aportados por la Asociación de Empresarios de Villanueva del Pardillo y los dos ganadores de la votación popular han sido premiados con unas gafas de sol cedidas por la óptica Quickvision y una cena para dos personas en el restaurante La Malvasía.





Partido Popular de Villanueva del Pardillo

Calle Real 1, 1º D

Tel. 91 815 19 96

www.ppvvapardillo.org

sede@ppvvapardillo.org

vpardillo@pp.es

Horario: Lunes, miércoles y viernes de 18 a 20 h.

**EL PRESUPUESTO 2011, AÚN MÁS AJUSTADO.** Hemos de reconocer que los tiempos que vivimos son difíciles para todos. Las familias y los autónomos se han apretado el cinturón y las administraciones también hemos de hacerlo. En Villanueva del Pardillo, el equipo de gobierno del Partido Popular viene llevando a cabo esta política de contención del gasto desde hace tiempo, reduciendo así su presupuesto año tras año. **Por ejemplo, en 2010 se ha minorado un 5,08% y un 3,11% en 2011.**

Recientemente se ha presentado el presupuesto municipal para el año 2011, que asciende a 14.3508.100 euros y experimenta una disminución del gasto de un 3,11% en sus cifras globales respecto al ejercicio anterior. Presupuesto realista, equilibrado, comprometido y social, que nos permitirá seguir trabajando en nuestro compromiso con los ciudadanos.

El equipo de gobierno del Partido Popular ha diseñado este presupuesto municipal 2011 desde la austeridad, enmarcado en una situación general de crisis económica, por la pésima gestión del Gobierno de Zapatero.

En líneas generales, en Villanueva del Pardillo continuamos con una política de restricción y control del gasto corriente, pero aún así, se ha realizado un importante esfuerzo en mantener los servicios que se vienen prestando a los vecinos, siendo esto un objetivo prioritario.

Pese a la disminución de ingresos previstos en todas las administraciones y especialmente en las locales, en nuestro municipio no se incrementan las tasas, los precios públicos ni los impuestos, ni siquiera el IPC. **Quedan, por tanto, congelados los tributos y precios públicos**, en gran medida para ser sensibles a las dificultades que vienen experimentando las familias y empresas con sus aportaciones al gasto público.

Las cuentas municipales reflejan un ahorro del 11,17% en gastos corrientes, a pesar del incremento del IVA que desde julio de 2010 ha tenido que asumir el Ayuntamiento en todos los contratos.

Aunque nos enfrentamos a un ejercicio duro y ajustado, **la educación, las políticas sociales y el fomento del empleo serán las áreas privilegiadas.** Se destinarán 1.063.796,04 euros a proyectos para desempleados y la dinamización del comercio y la empresa en el municipio, en un momento en el que la

tasa de desempleo alcanza cifras históricas en España.

En 2011, se pondrá en funcionamiento la **nueva escuela infantil pública** de titularidad municipal, con 181 plazas y 12 aulas, destacando su gran capacidad, mucho mayor que la que el centro previsto inicialmente con 115 plazas.

También contaremos con urgencias médicas en el consultorio en horario nocturno, fines de semana y festivos (Servicio de Atención Rural), tras la finalización de las obras de ampliación del edificio. El gasto será asumido por la Comunidad de Madrid, no incrementando el presupuesto municipal, en este caso.

Insistimos en que, otro año más, seguimos a la espera de que se aborde por el Gobierno de España una Ley de Financiación Local que defina nuestras competencias y nos dote de la financiación necesaria.

No podemos pasar por alto la agenda que el partido socialista en el Gobierno de la Nación está llevando a cabo: incremento del IVA, incremento de las retenciones en el IRPF, disminución de las inversiones, recortes sociales, congelación de las pensiones y disminución del sueldo de los funcionarios y empleados públicos...

Y sin embargo su mensaje en la calle es bien distinto, no tiene nada que ver con la realidad de sus actos: recortes de 2.700 millones en políticas sociales y 2.000 millones menos en inversiones. Las comunidades socialistas reducen el gasto en educación y sanidad. Mientras que, en paralelo, han creado nuevos impuestos como la tasa bancaria o por la utilización de bolsas en el supermercado. No en vano, la comunidad en que más impuestos se paga es socialista ¡ese es su mérito! ... En definitiva, no podremos salir de la crisis si no decimos la verdad.

Terminamos estas líneas con un mensaje de confianza e ilusión para todos y cada uno de los vecinos, deseándote lo mejor para el año 2011. Estas tradicionales fiestas navideñas nos presentan momentos para el encuentro que esperamos poder compartir contigo, como la tradicional castañada solidaria. **Por que tú eres lo importante.**●



#### Agrupación Socialista de Villanueva del Pardillo

Avenida Juan Carlos I, 74 - Tel. 91 812 30 53

Horario: M y J de 20 a 21 h. S de 12 a 13 h.

#### Despacho Municipal

Plaza Mayor 9 - Tel. 91 810 04 90

Horario: L, M y J de 10 a 14 h. V de 10 a 14 h y de 17 a 21 h.

Correo-e: PSOE@vwapardillo.org

Blog: <http://informacionmunicipalsocialista.blogspot.com/>

Web: [www.psoevwapardillo.es](http://www.psoevwapardillo.es)

#### INFRAESTRUCTURAS MUNICIPALES:

La Infraestructuras Municipales no crecen a razón del incremento poblacional que ha sufrido Villanueva del Pardillo en estos últimos diez años. Los planes de mejora que planteó nuestro gobierno municipal en su programa electoral no se han llevado a cabo o se han demorado demasiado.

- **Duplicación** de la carretera M-509: anunciada hace diez años, **prometida hace 5...** SIN REALIZAR.
- **Rotonda** de acceso al polígono: **gestionándose hace más de 12 años....** SIN REALIZAR.
- **Viviendas públicas para jóvenes:** **prometidas hace 7 años...** SIN REALIZAR.
- **Ampliación** del polideportivo: **anunciada hace 7 años...** SIN REALIZAR.
- **Ampliación** del instituto: **anunciada hace 7 años...** SIN REALIZAR.
- Conseguir que el Servicio de **atención médica continuada sea asumido por la CAM. La promesa data de hace 7 años.** El servicio, que corrió a cuenta de las arcas municipales mientras estuvo funcionando, fue retirado hace dos años... SIN ATENCION MÉDICA NOCTURNA NI LOS FINES DE SEMANA.
- **Soterramiento** de la línea de alta tensión de Juan Carlos I: **prometida hace 7 años...** SIN REALIZAR.
- **Helipuerto:** pendiente de terminar **hace más de 5 años....** SIN REALIZAR.
- **Creación de un nuevo acceso al colegio S. Lucas** por la calle S. Juan de la Cruz: **prometido hace 7 años...** SIN REALIZAR.
- Remodelación de la casa del maestro para convertirla en **Casa museo "Maestro Miguel". Prometida hace 7 años y terminada hace 4,** actualmente en **estado de abandono...** SIN REALIZAR.
- **Albergue** en Los Pinos, cuya inclusión en la Red de Albergues Juveniles se prometió **hace 7 años.** La construcción se terminó hace 6 años y actualmente se encuentra **en estado de abandono...** SIN REALIZAR.
- Segunda escuela infantil: **prometida hace 7 años,** está realizándose ahora, cofinanciada por el Ministerio de Educación y la Comunidad de Madrid.
- Plan parcial de Las Vegas: ha estado **gestionándose más de 10 años...**

- Eliminación de barreras arquitectónicas en la casa de la cultura, **actuación prometida hace 7 años** que se ha llevado a cabo ahora, con los fondos del FEIL
- Dotación de **nuevas instalaciones para la escuela de adultos: prometidas hace 7 años,** se han inaugurado hace un año.
- Remodelación de La Casona: **prometida hace 7 años,** se inauguró hace poco más de un año.
- Construcción y puesta en marcha del tanatorio: **prometida hace 7 años,** se inauguró hace un año y medio.
- Construcción de una **nueva zona de ocio** y esparcimiento en los jardines del Centro de Mayores. Promesa hecha **hace 7 años,** está realizándose ahora.
- Construcción de un parque en la avenida de Madrid. **Prometido hace 7 años,** se inaugurará este año....

Con esta información que hemos aportado queremos mostrarles un escenario global sobre las carencias en términos de infraestructuras que sufre nuestro municipio y que no son acordes con nuestra población ni con las elevadas tasas municipales que afrontamos. Por citar solo dos ejemplos: en los últimos ocho años, **el IBI ha aumentado más del 100%** y, desde el año pasado, la tasa de basuras que se cobra a los comerciantes se ha incrementado, en algunos casos, hasta un 700%. Por ello, encontramos inexplicable que, en un solo año, **se haya triplicado la deuda del municipio** (de 232 a 638 € por habitante).

Queremos aprovechar este espacio para desear felices fiestas a todos los vecinos. ●



## Para contactar con IU:

Javier Cobo  
Teléfono móvil: 655 02 76 07  
Correo-e: iu.vpardillo@gmail.com  
**Despacho Municipal**  
Plaza Mayor 9  
Horario: M y J de 19.00 a 21.00 h.

## **L**A MEMORIA HISTÓRICA EN VILLANUEVA DEL PARDILLO

En varias ocasiones hemos solicitado que se cumpla en nuestro pueblo la Ley de Memoria Histórica y que se eliminen del callejero pardillano nombres como los del General Mola y García Morato que homenajean a quienes se sublevaron contra el gobierno legítimo y democrático de la República.

Hasta ahora el PP ha hecho caso omiso de nuestra petición. Esperamos que cumplan la legalidad vigente cuanto antes igual que se dieron mucha prisa en la aplicación en el Ayuntamiento de los recortes sociales de Zapatero.

El 14 de abril de 1931, el pueblo español, sin un solo disparo, decidió sustituir la monarquía corrupta de Alfonso XIII por una república democrática regida por la ley de las mayorías parlamentarias, la libertad y la aspiración al progreso y la justicia social. La familia real española abandonó el Palacio de Oriente escoltada y protegida por militantes de la Unión General de Trabajadores mientras, a escasos metros, se constituía, en medio de un fervor popular pocas veces visto, el Gobierno Provisional de la Segunda República Española.

La rebelión del 18 de julio de 1936, apoyada por Hitler y Mussolini, truncó aquella experiencia y originó una cruenta guerra civil.

¿Puede vivir un país en paz sobre la sangre de miles de desaparecidos? ¿Puede una democracia llamarse de tal modo cuando tergiversa, tapa, oculta y hace escarnio de su propia historia?

Son muchos todavía los ciudadanos que han vivido años, lustros, décadas de homenaje a quienes apoyaron los delitos más graves que se puedan cometer contra la democracia: el delito de lesa patria, el incumplimiento de los juramentos y promesas dadas, el exterminio ideológico, la imposición del terror a tres generaciones y convertir en presidio a España entera.

Villanueva del Pardillo quedó en manos de las tropas republicanas hasta el final de la guerra civil y fue destruida y bombardeada a raíz de la Batalla de Brunete.

Que Mola (que fue el "Director" de la sublevación) y García Morato (el "as" de la aviación franquista)

tengan calles en el Pardillo es como si en Roma le hubiesen erigido una estatua a Atila, que la arrasó y saqueó.

Lo que es lamentable es que los fortines de la guerra civil que existen en el municipio, estén abandonados a su suerte.

El Ayuntamiento debería ocuparse de que se catalogasen, se inventarisen y se hiciese una ruta que recordase cómo discurrió la Batalla de Brunete en nuestro término municipal. Son miles de libros los que se han escrito sobre la contienda civil y genera el interés de estudiosos e historiadores.

Explicada y guiada, una ruta por los fortines sería un atractivo turístico y cultural de primera magnitud para nuestro pueblo y una buena manera de que las nuevas generaciones conozcan aquellos hechos históricos.

Otros pueblos vecinos (Brunete, Quijorna y Navalagamella) están tomando iniciativas en este sentido y generan muchísimo interés en vecinos y visitantes.

Nuestro grupo brinda su colaboración al equipo de gobierno para que compartamos iniciativas de protección y difusión de este importante y desconocido patrimonio local. ●

# Esta navidad...

1, 2 Y 3 DE DIC.

Taller de adornos navideños

HASTA 10 ENERO

Mapa de la Navidad

MARTES 7 DE DIC

Montaje de los adornos navideños

HASTA VIERNES 10 DIC

XVIII Concurso de Belenes

VIERNES 10 DIC.

Taller de velas navideñas

DEL 10 DE DIC. AL 6 DE ENERO

II Concurso de Escaparatismo Navideño

MIÉRCOLES 15 DIC.

Salida a Madrid

Jornadas Consumo Especial Navidad

MIÉRCOLES 15 DIC. AL 7 DE ENERO

Exposición *El tren llega por Navidad*

Centros de flores navideños

SÁBADO 18 DIC.

Concierto de Navidad *Recital de Villancicos*

DOMINGO 19 DIC.

Teatro "La Navidad en tiempos de Maricastaña"

LUNES 20 DIC.

Chocolatada y amigo invisible

JUEVES 23 DIC.

Taller Infantil *Haz tu propio tambor*

VIERNES 24 DIC.

Gran Fiesta de Nochebuena

DICIEMBRE Y ENERO

Colonias Urbanas de Navidad

DICIEMBRE Y ENERO

Pequeteca Navideña

VIERNES 31 DIC.

Gran Fiesta de Nochevieja

MIÉRCOLES 5 ENE.

Cabalgata de Reyes

# reciclamos

# TODOS

## Consumo responsable y eliminación de residuos

En Navidad los hábitos de consumo de muchos ciudadanos se ve modificados por grandes compras, regalos, decoración... Es trabajo de todos **reducir** la eliminación de residuos inadecuados, **reciclar** debidamente y **reutilizar** muchos de los adornos utilizados en estas fechas.

Hacer un uso correcto de los sistemas de eliminación de residuos es un trabajo de todos

### El papel y cartón

En **contenedores azules**, es necesario doblar o separar las piezas del embalaje, para grandes cantidades o gran volumen existe un contenedor situado en la calle Alameda.

### Los juguetes viejos

Deposítalos en el Punto Limpio, o contenedor verde de residuos orgánicos, **nunca en el amarillo**.

### El vidrio

se deposita en el **iglú verde**

### Servicio de recogida de árboles de Navidad

No tires tu árbol en la calle avisa al servicio de recogida que pone en marcha la concejalía de Medio Ambiente. los árboles en buenas condiciones serán transplantados en zonas apropiadas y los que no hayan sobrevivido a las fiestas serán convertidos en material reutilizable.

### Servicio de recogida de enseres

Podrán depositarse en el Punto Limpio o, previo aviso a la concejalía, depositados en lugares establecidos para la recogida de los mismos.



Ayuntamiento de Villanueva del Pardillo

Concejalía de Medio Ambiente  
Plaza Mayor, 1 - 918150001

medioambiente@vvapardillo.org - www.vvapardillo.org

# semanacultural

ENERO..... DEL LUNES 24 AL DOMINGO 30

## ACTIVIDADES PARA TODA LA FAMILIA

Con motivo de la Semana Cultural, la Concejalía de Cultura ofrece una amplia oferta de actividades. Conciertos, Talleres Infantiles, Teatros, Espectáculos para bebés, etc., para todas las edades. Además, si estás interesado en algún curso, aprovecha esta Semana Cultural, pónete ropa cómoda, "cuélate en clase" y verás lo que hacemos.

### Lunes 24

#### Taller básico de internet

De 11.00 a 12.00 horas. Adultos.  
Inscripciones en la Biblioteca Municipal

#### Taller Infantil "El broche de Bob"

17.30 horas. De 4 a 10 años, previa inscripción. Plazas limitadas.  
Centro Cultural Tamara Rojo

#### Clases abiertas de Danza

Española (profesor Jesús)  
En horas de cada clase  
Centro Cultural Tamara Rojo

#### Clases abiertas de Flamenco

A las 20.00 y a las 21.00 horas  
Centro Cultural Tamara Rojo

#### Concierto Agrupaciones

19.30 horas  
Centro Cultural Tamara Rojo  
Concierto a cargo de la Agrupación de Violines y las Agrupaciones de Guitarras (infantil y adultos)

### Martes 25

#### Clases abiertas de Danza

Española (profesora Almudena)  
En horas de cada clase  
Centro Cultural Tamara Rojo

#### Clases abiertas de Sevillanas e Iniciación al Flamenco

A las 19.00 horas  
Centro Cultural Tamara Rojo

#### Clases abiertas de Pintura

En horas de cada clase  
Centro Cultural Tamara Rojo

#### Taller Infantil

"Mi maceta favorita"  
17:30 horas. De 4 a 10 años, previa inscripción. Plazas limitadas.  
Centro Cultural Tamara Rojo

### Miércoles 26

#### Clases abiertas de Danza Española

(profesora Almudena)  
En horas de cada clase  
Centro Cultural Tamara Rojo

#### Taller Infantil

"Juego de malabares"  
19:00 horas. De 6 a 12 años, previa inscripción. Plazas limitadas.  
Centro Cultural Tamara Rojo

#### Teatro joven y adultos

"Momentos de humor"  
19.30 horas  
Centro Cultural Tamara Rojo  
Viñetas del Grupo de Teatro de la Escuela Municipal.

### Jueves 27

#### Clases abiertas de Baile Moderno y Pintura

En horas de cada clase  
Centro Cultural Tamara Rojo

#### Taller Infantil "Un recuerdo para ti"

17:30 horas. De 4 a 10 años, previa inscripción. Plazas limitadas.  
Centro Cultural Tamara Rojo

#### Taller de Poesía

Sala infantil de la biblioteca  
18:00 horas. A partir de 7 años.  
Biblioteca municipal

### Viernes 28

#### Clases abiertas de Batuka

A las 20.00 horas  
Centro Cultural Tamara Rojo

#### Clases abiertas de Restauración de Muebles

A las 17.00 horas  
Centro Cultural Tamara Rojo

#### Teatro para bebés "Anda", de la Casa Incierta

17.30 horas y 18.30 horas  
Plazas limitadas a 40 adultos y 40 niños/as. Entrada infantil: 2€; adultos: 3€ (-20% descuento familia numerosa, carné joven y discapacitados). Mayores de 65 años empadronados: gratuito.  
Centro Cultural Tamara Rojo

#### Cuentacuentos de adultos "Narradoras de la noche", a cargo de Griott

20.00 horas  
Biblioteca Municipal

### Sábado 29

#### "Mira cómo lo hago III", a cargo de los profesores de las Escuelas Municipales

19.30 horas. Para todos los públicos.  
Auditorio Municipal Sebastián Cestero

### Domingo 30

#### Concierto "Aires de Hispanoamericana", a cargo del Grupo Coral EntreAmigos

18.00 horas. Para todos los públicos.  
Auditorio Municipal Sebastián Cestero

Además, este año lanzamos dos concursos y una nueva iniciativa:  
I Concurso de Minicuentos, I Concurso de micro-relatos  
y "Memoria fotográfica de Villanueva del Pardillo".

Para más información en [www.vvapardillo.org](http://www.vvapardillo.org) y Concejalía de Cultura.



CONCEJALÍA DE CULTURA

Ayuntamiento de  
Villanueva del Pardillo

Centro Cultural Tamara Rojo  
Avda. Guadarrama, 20  
Villanueva del Pardillo  
Tel. 91 815 23 84  
[cultura@vvapardillo.org](mailto:cultura@vvapardillo.org)



# Galería de imágenes

noviembre

la  
imagen  
del mes

## A pedalear en el nuevo carril bici

Los casi tres kilómetros del nuevo carril bici urbano conectan la mayoría de los centros de interés del municipio, desde el instituto de educación secundaria Sape-re Aude y las zonas deportivas municipales de Los Pinos hasta el colegio público Carpe Diem, ofreciendo una vía de comunicación a familias, estudiantes, deportistas y a todas aquellas personas que apuestan por la movilidad sostenible. Fue inaugurado en un soleado sábado 6 de noviembre.



(1) El Ayuntamiento abrió sus puertas a los escolares del Colegio Vallmont en la jornada del 4 de noviembre organizada por la Concejalía de Juventud. (2) Concierto "Piano a 4 manos", organizado por la Concejalía de Cultura, para conmemorar San Cecilia. (3) Actuación del grupo Rotten en el recién reformado Centro Cívico.



(4) Reforestación del antiguo vertedero, convertido en parque periurbano. (5) Jornada contra la violencia de género organizada por la Concejalía de Igualdad de Oportunidades. (6) Raquel Jiménez Cabré, ganadora del Concurso Eslogan y Logo enmarcado en el Plan de Dinamización del Comercio de la Concejalía de Desarrollo Local.



Ayuntamiento de  
Villanueva del Pardillo

Edición  
Ayuntamiento de  
Villanueva del Pardillo  
Plaza Mayor, 1. 28229  
prensa@vvapardillo.org

Alcalde-Presidente  
Juan González Miramón  
Coordinación, Redacción  
y Diseño  
Gabinete de Prensa y Comunicación  
Ayuntamiento de  
Villanueva del Pardillo

Impresión  
Egráf. S.A.  
Depósito legal  
M.29.182-2004  
ISSN  
1698-4854  
Tirada 6.000 ejemplares  
© Todos los derechos reservados

impreso en papel reciclado.